HOLLER NACHRICHTEN

Mitteilungs- und Informationsblatt der Gemeinde Holle

26. Januar 2024 • Nr. 1/24
Ausgabe 923 • 33. Jahrgang

Herausgeber:
Gleitz GmbH • 31185 Nettlingen
Tel. 05123 40627-0 • www.gleitz-online.de

REWE
Lukas Kiezko
Dein Markt
31188 Holle · Binderschestr. 5
Montag-Samstag von 7 bis 22 Uhr

AUS DER GEMEINDE HOLLE

Die erfolgreiche Bekämpfung des Weihnachtshochwassers 2023:

Viel Wasser und noch mehr Hilfsbereitschaft

Eine Frau in Gummistiefeln bahnt sich ihren Weg durch die Einsatzkräfte und verteilt als Aufmunterung 140 selbstgebackene Berliner an die seit Tagen kämpfenden Einsatzkräfte. Eine Geste von vielen, die die große Unterstützung der Holler Bürger/innen bei der Bekämpfung des diesjährigen Hochwassers zeigt.

Aufbau des Beaver-Damms in der Zollstraße

Vor der Lage sein

Die Gemeinde Holle liegt im Nette- und Innerstetal und ist in regelmäßigem Rhythmus von extremen Hochwasser bedroht. Auch wenn die Pegelstände 2023 knapp unter denen von 2017 lagen, die Überflutung der Nette und Innerste bedrohte dennoch große Teile von Holle. Durch gesammelte Erfahrungen aus den Vorjahren, der frühen Bereitschaft des Einsatz-Stabs und einem sehr guten Krisenmanagement gelang es der Gemeinde in diesem Jahr, größere Schäden abzuwenden. Ziel ist es immer, „vor der Lage zu sein“, d. h. noch Maßnahmen zur Eindämmung treffen zu können und nicht nur auf die eingetroffenen Schäden reagieren zu müssen.

Weihnachten fällt aus

Alle hatten sich schon längst auf das Weihnachtsfest im Kreis der Familie vorbereitet, als sich die Lage am Freitag, den 22. Dezember zuspitzte. Langanhaltende und starke Regenfälle in der Gemeinde Holle, aber vor allem im Harz, ließen Nette und Innerste stark anschwellen. Bürgermeister Falk-Olaf Hoppe rief den Stab zusammen, der sich u. a. aus den Führungsspitzen der Verwaltung und der Gemeindefeuerwehr sowie dem Bauamt der Gemeinde Holle zusammensetzt. Nach einer ersten Lagebesprechung und Bewertung wurden die Einsatzkräfte der Freiwilligen Feuerwehren der Gemeinde Holle in Bereitschaft versetzt. Schon am nächsten Tag begannen die Kräfte mit den Vorbereitungen: sie füllten Sandsäcke, stellten die mobilen Dämme bereit und trafen vorbereitende Maßnahmen für einen länger anhaltenden Einsatz in der Gemeinde Holle.

Besonders gefährdete Bereiche

Die neuralgischen Punkte in der Gemeinde Holle waren aus den früheren Hochwassern bekannt: Die Zollstraße am Ortsausgang Holle Richtung Sottrum, die Michelswiese, die Straße Am Rolande und der Neue Weg in Heersum. Am 23.12. warnte der Niedersächsische Landesbetrieb für Wasserwirtschaft, Küsten- und Naturschutz (NLWKN) vor Pegelständen von 3.30 Meter an der Nette und 6.40 Meter an der Innerste. An der Zollstraße und am Fußweg Michelswiese wurde der Beaver Schlauchdamm aufgestellt und weitere Sandsäcke verbaut. Dieses frühe Eingreifen sorgte nicht nur für den Schutz der Zollstraße, sondern erlaubte dem Einsatz-Stab, in relativer Ruhe weitere Maßnahmen vorzubereiten und umzusetzen.

Die Situation spitzt sich zu

Am Abend des 24.12. gab es für die meisten Einsatzkräfte einen kurzen Moment der Ruhe. Die Ortsfeuerwehr Holle und das THW führten ihre Pumparbeiten auch über Heiligabend weiter fort. Laufend und in regelmäßigen Abständen kontrollierten die Ortsfeuerwehren mit ihren guten Ortskenntnissen fortlaufend die gefährdeten Bereiche. Dann setzte eine Hiobsbotschaft des NLWKN alle Kräfte in Alarmbereitschaft: Die Innerstetalsperre konnte kein Wasser mehr aufnehmen und es drohte ein unkontrollierter Abfluss bei weiterhin starken Regenfällen.

FORTSETZUNG AUF DEN HOLLER GEMEINDESEITEN

sanitär heizung klima
Meisterbetrieb der Innung
Heizung · Sanitär · Solar · Biomasse
JÖRG BOKELMANN
• Badsanierung in einer Hand
• Wartung + Planung von Solaranlagen
• Haustechnik
WIR SUCHEN AZUBIS (m/w/d)
Teichstraße 16 · 31174 Ottbergen
Telefon (0 51 23) 78 00 · Fax 47 98 · www.bokelmann-shk.de
GSW-zugelassener Fachbetrieb nach WHG · E.ON Vertragspartner

Bereits über 18 Jahre für Sie da.
Notdienst: 0173/6175417
Ihr kompetenter Ansprechpartner in Fragen rund ums Dach
AZUBI gesucht! (m/w/d)
Dirk Scherl
Dachdeckerfachbetrieb
Marktstraße 22 · 31249 Hohenhameln
Telefon 0 51 28/40 04 29 · Fax 0 51 28/40 47 40

SCHACKERT
Mein Bad, meine Heizung - mein Meister.
- Bäder und Heizung
- 3D-Badplanung
- Wärmepumpen
- Solaranlagen
Tel.: 05172 2426
www.bäder-und-waerme.de

LACKIERERREI
M. WIECZOREK
Meisterbetrieb –
• Unfallinstandsetzung • Lackierungen aller Art
• Smart-Repair • Versicherungsabwicklung
Ottostraße 12 · 38259 Salzgitter
Tel.: 05341-31197 · www.lackiererei-wieczorek.de

Frauen und Mädchen stärken
Ihre Spende für weltweite Gleichberechtigung.
IBAN: DE 93 3705 0198 0000 0440 40
www.care.de
care wirkt. weltweit.

Rückenvermessung – Der Weg zu gesundem Schlaf
Lassen Sie sich jetzt individuell und unverbindlich beraten!
KOLBE BETTENLAND SEIT 1930
Bavenstedter Straße 54 · 31135 Hildesheim · Telefon (0 51 21) 51 44 50 · termin@kolbe-bettenland.de · www.kolbe-bettenland.de

FORTSETZUNG VON SEITE 1

Bis die Welle das Gemeindegebiet erreichen würde, blieb dem Stab noch Zeit, nötige Vorbereitungen zu treffen. Die Feuerwehren wurden zum Sandsackfüllen und Sandsackverbau alarmiert. Der Landkreis Hildesheim endsandte seine 15.000 Liter Pumpe zur Michelswiese und auch das THW brachte weitere Hochleistungspumpen in das Gemeindegebiet. Zur Entlastung und Unterstützung kamen zwei Kreisfeuerwehrbereitschaften, je ein Zug aus Sibbesse, Lamspringe, Bockenem und Elze nach Holle.

Am Anfang füllten die Einsatzkräfte die Sandsäcke noch per Hand in der Schäferscheune, später konnte die Gemeinde auf eine große Sandsackmaschine in der Halle der Firma Palandt zurückgreifen. Eine dauerhafte Anlieferung mit Sand ließ die Maschine Tag und Nacht laufen und der große Vorrat an Sandsäcken ermöglichte es, auch Sandsäcke an Privatpersonen für den individuellen Schutz ihrer Häuser zu verteilen.

25.000 Liter pro Sekunde

Mehrere Maßnahmen führten bei steigendem Hochwasser zu einer weitgehenden Entlastung der Michelswiese: Dieses Gebiet wird von zwei Fließgewässern bedroht: dem Neuen Graben aus Richtung Grasdorf kommend und dem Katzbach aus Holle. Der Einsatz von Bigpacks und Sandsäcken verhinderte das Zurücklaufen des Wassers aus der Nette. Mehrere Pumpen entlasteten in der Straße Am Roland den Neuen Graben und leiteten das Wasser vorab in die Innerste. Der Landkreis und das THW setzten ihre Hochleistungspumpen ein, um das Wasser des Katzbaches in das Nettetal zu fördern. Allein die Pumpe des THWs kann beeindruckende 25.000 Liter pro Sekunde bewältigen. Die kleineren Pumpen schaffen im Vergleich „nur“ 5.000 Liter.

In Heersum pumpten die Feuerwehren das steigende Grundwasser im Bereich des Neuen Weges ab und verbauten Sandsäcke entlang der Straße nach Hockeln, um einen möglichen Rückfluss der Innerste in das Unterdorf zu verhindern. In die Bahnhofstraße in Holle wurden Paletten mit Sandsäcken geliefert, um die Überflutung der Häuser abzuwenden. Das Team des THW überflog mit einer Drohne das Hochwassergebiet, um die Lage besser beurteilen zu können.

Alles in allem paarte sich die hohe Einsatzbereitschaft und Unterstützung mit einer Portion Glück, denn die gefürchtete Flutwelle aus der Innerstetalsperre blieb weitgehend aus. Zwar stiegen die Pegelstände wieder, blieben aber über mehrere Tage auf einem sehr hohen Niveau, dem alle Dämme und fast alle Pumpen standhalten konnten. Der Einsatz-Stab mit Bürgermeister Falk-Olaf Hoppe und den Freiwilligen Feuerwehren der Gemeinde Holle hat es mit den richtigen Entscheidungen immer geschafft, „vor der Lage“ zu sein und die schlimmsten Auswirkungen des Hochwassers abzuwenden.

Bürgermeister Falk-Olaf Hoppe und Gemeindebrandmeister Torsten Pietschmann mit den Einsatzkräften des THWs

Straße von Astenbeck Richtung Derneburg

Informationen sind das A und O

Über die Webseite der Gemeinde Holle und die App DorfFunk informierte Bürgermeister Falk-Olaf Hoppe die Bevölkerung kontinuierlich über die getroffenen Maßnahmen und die weitere Entwicklung. Gerade die von der Gemeinde Holle neu eingerichtete App DorfFunk erwies sich dabei als eine unverzichtbare Informationsquelle, mit der die Bürger/-innen Fragen stellen konnten und auf der alle Informationen kurzfristig bereitgestellt wurden. So haben sich die Nutzerzahlen von November auf Anfang Januar mehr als verdoppelt und zeigen, wie effektiv die Kommunikation über dieses Medium gerade in Notzeiten genutzt werden kann.

Hilfe von allen Seiten

In den Tagen vom 22. bis zum 27.12. haben viele Helfer das Hochwasser in der Gemeinde Holle bekämpft. Der fast immer rund um die Uhr besetzte Einsatz-Stab verfügte über die Kräfte des Bauhofs, aller Ortsfeuerwehren der Gemeinde, zweier Kreisfeuerwehrbereitschaften, je eines Zugs aus Sibbesse, Lamspringe, Bockenem, Elze und des THWs mit der Hochleistungspumpe. Die Landwirte aus der Gemeinde Holle halfen mit schwerem Gerät, Palandt Landmaschinen und die Tankstelle in Holle unterstützten mit ihren Kräften. Die Versorgung der großen Anzahl der Hilfskräfte gelang mit Unterstützung des Edeka- und Rewe-Marktes, sowie der Kutscherstuben aus Grasdorf. Viele Bürgerinnen und Bürger boten ihre Hilfe an, versorgten die Einsatzkräfte mit Kaffee, Kuchen und warmem Essen.

Eine entscheidende Rolle kam auch dem DRK Holle mit dem Einsatzzug des DRK Hildesheim Marienburg zu. Sie kümmerten sich über die gesamte Zeit mit all ihren Kräften um die Logistik und Versorgung der Einsatzkräfte. Im Rahmen der vorbereitenden Maßnahmen wurde sogar ein Notlager in der Schulsporthalle vorbereitet, das zum Glück nicht gebraucht wurde.

Hochwasserschutzpumpe der Gemeinde Holle in der Dresdner Straße

Ableitung des Wassers von der Dresdner Straße in die Innerste

Was getan werden muss

Nach dem Hochwasser, das machen die Zahlen deutlich, ist vor dem Hochwasser. Bei den großen Maßnahmen, wie der Schaffung von weitläufigen Retentionsflächen am Oberlauf von Nette und Innerste kann die Gemeinde Holle nur wenig tun. Hier ist es von entscheidender Bedeutung, wieviel Geld das Land bereit ist, kurz- und langfristig in den Hochwasserschutz zu investieren. Bei den lokalen Maßnahmen geht es um den Abschluss des Baus der Rückhaltebecken am Borbach zwischen Hackenstedt und Sottrum und am Sennebach zwischen dem Wohldenberg und Sillium. Es wird auch zu prüfen sein, welche zusätzlichen mobilen Hochwasserschutzeinrichtungen noch gebraucht werden, um den Schutz weiter zu verbessern.

Was man nicht bezahlen kann, ist die Einsatzbereitschaft der ehrenamtlichen Einsatzkräfte und ihre Unterstützung durch die Holler Bevölkerung. Die Hilfskräfte hatten mit Sicherheit ein anderes Weihnachtsfest geplant, dann aber die Feiertage innerhalb ihrer Blaulichtfamilie verbracht. Ihre Belastung war enorm, denn zum einen kamen die Kräfte meist schon von einem Einsatz in ihren Heimatstandorten, zum anderen wurden sie nach dem Einsatz in Holle in andere Hochwassergebiete verlegt.

Das zurückliegende Hochwasser hat gezeigt, wieviel Zusammenhalt es in der Gemeinde Holle gibt, wie hoch der selbstlose Einsatz zu schätzen ist und wie gut und reibungslos die Zusammenarbeit aller Hilfskräfte funktioniert. Allen, die geholfen haben, spricht Bürgermeister Falk-Olaf Hoppe seinen tiefen und hochachtungsvollen Dank aus.

Große Sandsackfüllmaschine in der Halle der Firma Palandt

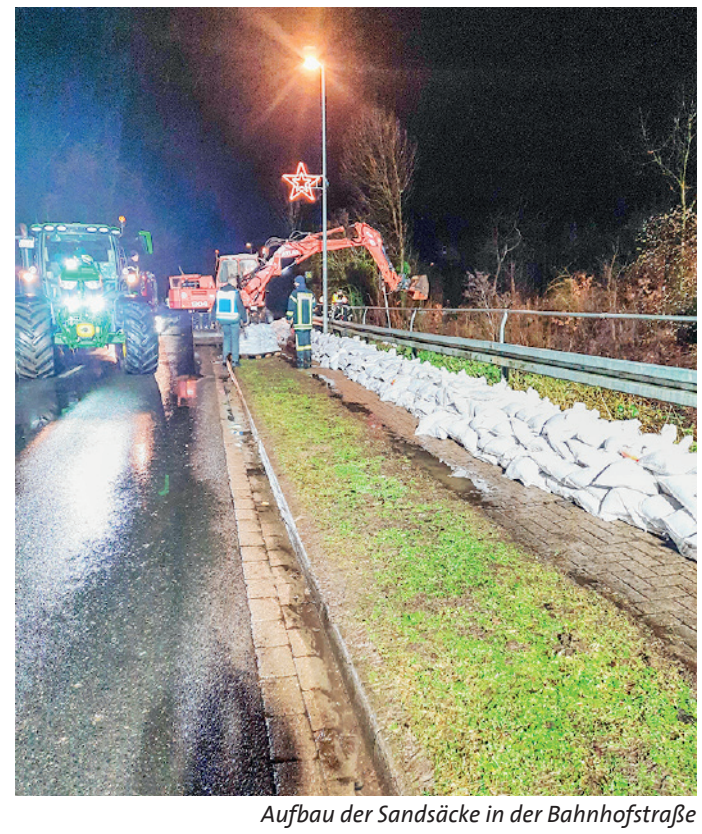

Aufbau der Sandsäcke in der Bahnhofstraße

Erstes Treffen im Café Kinderwagen in Sottrum:

Eltern brauchen Eltern

Eltern im Café Kinderwagen

Vernetzung, Austausch und professionelle Hilfe für Schwangere und Eltern. Das ist die Idee des Cafés Kinderwagens, das von den Frühen Hilfen des Landkreises Hildesheim ins Leben gerufen wurde. Jetzt eröffnete ein neues Café Kinderwagen in der Gemeinde Holle und alle waren gespannt auf das erste Treffen.

Besonders natürlich die Kinderkrankenschwester Regina Sottmann, die den Holler Treffpunkt leitet. Und sie wurde nicht enttäuscht. Zum ersten Treffen kamen 20 Mütter mit einem oder zwei Kindern, Mütter mit ihrem ersten Kind und Mütter mit ihrem zweiten oder dritten Kind. Das jüngste Kind war drei Wochen alt und als männlichen Vertreter gab es sogar einen Aushilfs-Opa, der eine junge Mutter begleitete.

Und dann begann ein unterhaltsamer Nachmittag. Bei Kaffee, Tee, Obst und Gemüse konnte entspannt über alles geredet werden, was die Kindererziehung so mit sich bringt. Und genau darum geht es: Den Austausch von Freuden und Sorgen, die Beantwortung von Fragen und nicht zuletzt um das Gefühl, mit den Sorgen um den Nachwuchs nicht allein zu sein. Während die Mütter miteinander redeten, krabbelten und spielten die Kleinen auf den ausgelegten Matten. Regina Sottmann kümmerte sich nicht nur um die gute Bewirtung, sondern stand für Fragen, Information und Beratung zur Verfügung.

Café Kinderwagen ist ein erfolgreiches Projekt, ein Treffpunkt für Schwangere und Familien mit Kindern bis zu drei Jahren, kostenlos und unverbindlich. Treffpunkt ist immer mittwochs von 15.30 bis 17.00 Uhr in den Kindergarten-Modulcontainern des Kindergartens Sottrum im Langen Dooren 5. Ansprechpartnerin ist Regina Sottmann, die unter der E-Mail-Adresse r.sottmann@live.de erreicht werden kann.

Wir gratulieren

Geburtstage

02.02.	Gerhard Blume, Feldstraße 8, Heersum	85 Jahre
05.02.	Gertrud Seidel, Bertholdstraße 14, Holle	100 Jahre
07.02.	Karla Ohlendorf, Feldsstraße 11, Heersum	84 Jahre

Ehejubiläen

07.02. Regina und Richard Nass, Osterbergstraße 9, Sottrum, 50 Jahre
21.02. Helga und Günter Irrgang, Klint, Grasdorf, 50 Jahre

Hinweis: Wenn eine Veröffentlichung in dieser Rubrik (Hohe Geburtstage, Ehejubiläen) erwünscht wird, bitten wir rechtzeitig um Benachrichtigung (ca. drei Wochen vor dem Termin). Gemeinde Holle, Tel. 05062 9084-13 (Frau Bilek).
Die Einverständniserklärung bezüglich der Veröffentlichung in der Gemeindezeitung sowie im Internet liegt vor.

Gemeinde Holle
Rathaus, Am Thie 1, 31188 Holle

Tel.: 0 50 62 / 90 84-0
Fax: 0 50 62 / 90 84-911
Mail: gemeinde@holle.de
Für Notfälle außerhalb der Dienstzeiten: 01 71 / 6 29 08 40
www.holle.de

Sprechzeiten der Verwaltung:
Mo., Fr. 09.00 – 12.00 Uhr
Di. 13.30 – 16.00 Uhr
Mi. geschlossen
Do. 14.00 – 18.00 Uhr

AMTLICHE BEKANNTMACHUNGEN

Wichtige Hinweise zum Schneeräumen und Streuen

Vor Beginn des Winters macht die Gemeinde Holle auf die Bestimmungen zur Straßenreinigung aufmerksam. Danach ist der jeweilige Grundstückseigentümer zur Straßenreinigung und zum Winterdienst verpflichtet.

1.) Bei Schneefall sind Fußgängerüberwege und Gehwege einschließlich gemeinsamer Rad- und Gehwege mit einer Breite von 1,50 m freizuhalten. Ist ein Gehweg nicht vorhanden, so ist auf jeder Straßenseite ein Streifen von 1 Meter neben der Fahrbahn oder, wo ein Seitenraum nicht vorhanden ist, am äußersten Rand der Fahrbahn freizuhalten. In verkehrsberuhigten Bereichen ist am Rand ein Streifen von mindestens 1,50 m Breite freizuhalten. Ist über Nacht Schnee gefallen, muss die Reinigung bis 7.00 Uhr, sonn- und feiertags bis 9.00 Uhr durchgeführt sein.

2.) Die Gossen, Einlaufschächte und Hydranten sind schnee- und eisfrei zu halten.

3.) Bei Glätte ist mit Sand oder anderen abstumpfenden Mitteln so zu streuen, dass ein sicherer Weg vorhanden ist,
a) zur Sicherung des Fußgängerverkehrs
aa) die Gehwege einschließlich gemeinsamer Rad- und Gehwege mit einer
geringeren Breite als 1,50 m ganz, die übrigen in einer Breite von 1,50 m;
ab) wenn in der Straße Gehwege im Sinne von aa) nicht vorhanden sind, auf jeder Straßenseite ein Streifen von 1 m neben der Fahrbahn oder, wo ein Seitenraum nicht vorhanden ist, am äußersten Rand der Fahrbahn;
ac) im verkehrsberuhigten Bereich einen Rand von 1,50 m Breite;
ad) Überwege über die Fahrbahn an amtlich gekennzeichneten Stellen;
ae) sonstige Überwege an Straßeneinmündungen und Kreuzungen.
b) Hat sich über Nacht Eis gebildet, muss werktags bis 7.00 Uhr, sonn- und feiertags bis 9.00 Uhr gestreut werden.

4.) An Haltestellen öffentlicher Verkehrsmittel und Schulbushaltestellen sind zur Sicherung des Fußgängertagesverkehrs die Gehwege so von Schnee und Eis freizuhalten und bei Glätte zu bestreuen, dass ein gefahrloser Zu- und Abgang der Fußgänger gewährleistet ist.

5.) Das Schneeräumen und Streuen nach den Ziffern 1) bis 4) ist bis 21.00 Uhr bei Bedarf zu wiederholen.

6.) Zur Beseitigung von Eis und Schnee dürfen Chemikalien nicht verwendet werden, Streusalz nur an gefährlichen Stellen an Gehwegen einschließlich gemeinsamer Geh- und Radwege, wie z. B. Treppen, Rampen, Brückenauf- und -abgänge, starken Gefälle- oder Steigungsstrecken oder ähnlichen Gehwegabschnitten, wenn mit anderen Mitteln oder unzumutbarem Aufwand die Glätte nicht ausreichend beseitigt werden kann. Baumscheiben und begrünte Flächen dürfen nicht mit Streusalz bestreut und salzhaltiger Schnee darf auf ihnen nicht gelagert werden.

7.) Bei eintretendem Tauwetter sind die Gehwege einschließlich gemeinsamer Rad- und Gehwege und die Fußgängerüberwege von dem vorhandenen Eis zu befreien. Rückstände von Streumaterial sind zu beseitigen, wenn Glättegefahr nicht mehr besteht.

Außerdem wird darum gebeten, Fahrzeuge auf den grundstückseigenen Einstellplätzen oder in Garagen abzustellen, damit die Räum- und Streufahrzeuge sowie Rettungsfahrzeuge die Straße ungehindert befahren können.

Holle, 15.01.2024 *Hoppe, Bürgermeister*

Festsetzung und Entrichtung der Grund- und Hundesteuer in der Gemeinde Holle für das Kalenderjahr 2024

Gegenüber dem Kalenderjahr 2023 sind die Hebesätze für die Grundsteuer A und die Grundsteuer B unverändert geblieben. Daher wird auf Erteilung von schriftlichen Grundsteuerbescheiden für das Kalenderjahr 2024 verzichtet.
Für die Grundstücke, deren Bemessungsgrundlage (Steuermessbetrag) sich seit der letzten Bescheiderteilung nicht geändert hat, wird durch diese öffentliche Bekanntmachung gemäß § 27 Abs. 3 des Grundsteuergesetzes vom 07. August 1973 (BGBl. I S. 965) in der heutigen Fassung die Grundsteuer für das Kalenderjahr 2024 in der zuletzt veranlagten Höhe festgesetzt.
Die Grundsteuer 2024 wird mit den in den zuletzt erteilten Abgabenbescheiden festgesetzten Vierteljahresbeträgen jeweils am 15. Februar, 15. Mai, 15. August und 15. November 2024 bzw. gem. § 28 Abs. 3 Grundsteuergesetz einmalig am 01.07.2024 fällig.
Wurden bis zu dieser Bekanntmachung bereits Grundsteuerbescheide für das Kalenderjahr 2024 erteilt, so sind die damit festgesetzten Beträge zu entrichten.
Sollten die Grundsteuerhebesätze geändert werden oder ändern sich die Bemessungsgrundlagen (Grundsteuermessbeträge), werden gemäß § 27 Abs. 2 des Grundsteuergesetzes Änderungsbescheide erteilt.
Die Hundesteuer 2024 wird ebenfalls, wie in den zuletzt erteilten Bescheiden, mit den festgesetzten Vierteljahresbeträgen am 15. Februar, 15. Mai, 15. August und 15. November 2024 fällig. Sollten auch hier Hunde ab- bzw. angemeldet werden oder sich die Steuersätze ändern, erteilt die Gemeinde Holle gemäß der zurzeit gültigen Hundesteuersatzung die entsprechenden Änderungsbescheide.
Mit dem Tag der öffentlichen Bekanntmachung dieser Steuerfestsetzung treten für die Steuerpflichtigen die gleichen Rechtswirkungen ein, als ob ihnen an diesem Tag ein schriftlicher Steuerbescheid zugegangen wäre.

Rechtsbehelfsbelehrung:
Gegen die Steuerfestsetzung kann innerhalb eines Monats nach Bekanntgabe Klage beim Verwaltungsgericht Hannover, Leonhardtstraße 15 in 30175 Hannover erhoben werden.

Hinweis zur Rechtsbehelfsbelehrung
Das Klageverfahren vor dem Verwaltungsgericht ist kostenpflichtig. Ich empfehle Ihnen deshalb, sich vor Klageeinreichung wegen einer möglichen Klärung des Sachverhaltes mit dem zuständigen Sachbearbeiter/Sachbearbeiterin in Verbindung zu setzen.

Ich weise jedoch darauf hin, dass eine solche Kontaktaufnahme den Fristablauf nicht hemmt.

Holle, den 08.01.2024 *gez. Hoppe*

Ausschank nur mit Anzeige

Aus gegebenem Anlass macht das Gewerbeamt der Gemeinde Holle darauf aufmerksam, dass eine Anzeige nach dem Niedersächsischen Gaststättengesetz (Nds. GastG) gestellt werden muss, sobald Getränke oder zubereitete Speisen zum Verzehr an Ort und Stelle öffentlich zum Kauf angeboten werden. Auch wenn lediglich Spenden für die Speisen und Getränke entgegengenommen werden, bedarf es der Anzeige nach dem Nds. GastG.
Früher war diese besser bekannt, als die sogenannte „Schankerlaubnis“. Die Anzeige ist mindestens vier Wochen im Voraus beim Gewerbeamt zu stellen. Wird ein Gaststättengewerbe ohne vorherige Anzeige ausgeführt, handelt der Veranstalter ordnungswidrig. Das Formular für die Anzeige steht auf der Homepage der Gemeinde Holle www.holle.de unter Amt III in den Formularen und auf sämtlichen anderen Websites zur Verfügung.
Die gesetzlichen Vorgaben können im Niedersächsischen Gaststättengesetz nachgelesen werden. Bei Bedarf steht das Gewerbeamt der Gemeinde Holle für Rückfragen zur Verfügung

Dachdeckermeisterbetrieb
Thomas Smatloch
Ihr Dachdeckerteam rund ums Dach
Dach-, Neu- u. Umdeckung, Flachdachabdichtungen, Fassaden- u. Schornsteinbekleidung, Gerüstverleih, Klempnerarbeiten, Einbau von Wohnraum-Dachfenstern, Reparaturen, Notdienst
Heerstr. 39 · 31174 Farmsen · Tel. 05123/4008222
Mobil 0151-19645038 · Fax 05123/4008200

BankVerstand
Mit Kreditgebern auf Augenhöhe kommunizieren
✔ Mittelstandsfinanzierung
✔ Baufinanzierung
✔ Existenzgründerberatung
Ann-Christine Kucera
Mozartstr. 1
31141 Hildesheim
0163 – 763 94 99
info@bankverstand.de
www.bankverstand.de

Ingo Hofmann Fahrschule
Ausbildung aller Klassen
Baddeckenstedt · Salzgitter-Bad · Liebenburg · Bockenem
Infotelefon: 0170 / 388 80 83
Mail: info@ingo22.de
Instagram: @fahrschule_ingo_hofmann
Website: www.ingo22.de

HOLLER NACHRICHTEN
Mitteilungs- und Informationsblatt der Gemeinde Holle

Nächste Ausgabe: **Do., 29.02.2024**
Redaktioneller Einsendeschluss: Mo., 19.02., 12 Uhr
Anzeigenschluss: Mi., 21.02., 12 Uhr

Impressum
Auflage: 3.370 Exemplare, Monatlich kostenlos für alle Haushalte
Herausgeber: Gleitz GmbH
Geschäftsführer: Karl-Heinz Gleitz
Anschrift: Landwehr 18 a, 31185 Söhlde / OT Nettlingen, Tel.: 05123/40627-0, Fax: 40627-90, E-Mail: info@gleitz-online.de
Anzeigenberatung: Annalena Buro, Ines Gremmel, Leonie Grovejahn, Dorthe Herbst, Julian Nussel
Qualität und Technik: Oliver Kroll (Leitung), Julia-Aline Bartelt, Marion Glawion, Daria-Sue Grabarek, Tomas Linz, Hannah Louisa Meißner, Jasmin Nussel
Vertrieb: Martina Claus, Birgit Hellmund
Rechnungswesen, Verwaltung: Else Pape-Gleitz, Gisela Günther
Druck: DRUCKHAUS WITTICH KG, Industriestraße 9 – 11, 36358 Herbstein

Erscheinungsdaten und weitere Infos unter www.gleitz-online.de

Gleitz GmbH – Gemeindeblätter mit Format:
Algermissener Gemeindebote, Der Diekholzener, Der Vechelder, Der Wendeburger, Glück Auf Lengede, Giesener Gemeindebote, Harsumer Rundschau, Hohenhamelner Kurier, Holler Nachrichten, Ilseder Nachrichten, Kehrwieder (Söhlde), Samtgemeindebote (Baddeckenstedt) und Schellerter Bote

KURZ & BÜNDIG

Winterkonzert mit dem Alcantara Ensemble: Am 4. Februar, um 16 Uhr findet in der Annenkapelle Luttrum, das Winterkonzert statt. Veranstalter ist die Stiftung Annenkapelle Luttrum.

Zur Info: Eintritt frei, um Spenden für die Musiker wird gebeten. *Hermann Kanefend*

KIRCHENMELDUNGEN

Kath. Kirchengemeinde Wohldenberg – *Gottesdienste* (S=Sottrum, H=Henneckenrode, G=Grasdorf, B=Baddeckenstedt, W=Wohldenberg): *W:* 11 Uhr SonntagsGD *S:* mittwochs 18 Uhr ökum. Friedensandacht; *W:* Burgcafe Winterpause bis Ende Januar. *G:* freitags 17 Uhr Hl. M. *S:+B*: 17 Uhr SonntagabendM im Wechsel (Winterzeit!). *B:* jeden 2.und 4. Dienstag 16–18 Uhr Kleiderkammer geöffnet. *S:* 7.2., 15 Uhr Seniorenkaffee KFD in Sottrum; *S:* 16.2., 16–18 Uhr Vorbereitung der Erstkommunionkinder; *S:* 21.02., 19 Uhr Pfarrgemeinderatsitzung; *S:* 24.2., Sternsinger Dank-Aktion: Bowling.
Christliche Religionsgemeinschaft der Zeugen Jehovas – *Gottesdienste:* Jeden Sonntag, 14.30 Uhr GD und **jeden Mittwoch**, 19 Uhr GD. Diese sind öffentlich und jeder ist herzlich willkommen.

SV Rot-Weiß Wohldenberg :

Überregionaler Hallen-WinterCup für die C-Jugend

Wohldenberg. Fast schon traditionell richtet der SV Rot-Weiß Wohldenberg am 17. Februar den Gartencenter Grünwald und Nordharz C-Jugend WinterCup aus.

In diesem Jahr konnte ein überregionales Teilnehmerfeld zusammengestellt werden. Mit Mannschaften aus der Region Hannover und aus der Region Celle besteht ein bunt gemischtes Feld mit 10 Mannschaften. Der SV Rot-Weiß Wohldenberg geht mit zwei Teams an den Start.

Wir laden alle interessierten Personen ein, ein spannendes Jugend-Fußballturnier zu besuchen. Für das leibliche Wohl ist selbstverständlich gesorgt. Wir wünschen allen teilnehmenden Mannschaften ein spannendes und vor allem faires Turnier mit tollen Spielen und vielen Toren. Ein Dank geht an die Gartencenter Grünwald und Nordharz, sowie den REWE Markt Kizeko aus Holle, die uns bei der Ausrichtung des Turniers unterstützen.

Beginn des Turniers ist am **17. Februar um 10.30 Uhr**, die Finalspiele beginnen ca. 15.20 Uhr, bevor es dann gegen 16.30 Uhr zum großen Finale kommen wird.

Der SV Rot-Weiß Wohldenberg freut sich über viele Besucher. *Sven Scholtz*

APOTHEKEN NOTDIENST

Apotheken-Notdienst 24 h
Festnetz: 0800 0022833, Handy: 22833 (69 ct/Min.)
oder unter www.apotheken.de

ÄRZTLICHER NOTDIENST

Notruf für Notarzt, Rettungsdienst und Feuerwehr: 112
Ärztlicher Bereitschaftsdienst und Notfallsprechstunde Helios Klinikum Hildesheim: 116117
Montag, Dienstag und Donnerstag 19 bis 23 Uhr
Mittwoch und Freitag 15 bis 23 Uhr,
Samstag, Sonn- und Feiertage 9 bis 23 Uhr
TerminServiceStelle der Kassenärztlichen Vereinigung erreichbar an 7 Tagen rund um die Uhr 116117
Kinderklinik des Klinikums Hildesheim: 05121 8942020
(Ambulanter Notdienst)
Mittwoch 16 bis 20 Uhr,
Samstag, Sonn- und Feiertage 10 bis 18 Uhr

ZAHNÄRZTLICHER NOTDIENST

Zahnärztliche Notfallbereitschaft: 05121 4080505
(an Wochenenden und Feiertagen)

Holler Gospel Singers:

Zwei gelungene Aufführungen

Holle. Am 2. Adventswochenende hatten die Holler Gospel Singers zwei gelungene Aufführungen der Weihnachtsmesse von Hanjo Gäbler, Miriam Schäfer und Denny Plett in Holle und Bodenburg. Dank unseres Technikteams waren beide Kirchen in eine stimmungsvolle Atmosphäre aus Licht und Ton getaucht. Für unseren tollen Projektchor, unsere super Profimusiker, Schauspieler des Amateurtheaters Holler Firlefanz und Kinder in der Rolle der Enkel sowie unser Publikum waren es zwei besondere Adventsabende. Ein ganz lieber Dank geht an unsere fantastische Chorleiterin Hanna Jursch. Eine Wiederholung ist nicht ausgeschlossen. *Ulla Piepenbrink*

„Schwarzer Panter“ bei der Judo-Safari verliehen:

Michael Schönknecht erreicht höchste Punktezahl

Holle. Nach langem Warten wurden endlich die Abzeichen und Urkunden vom DJB dem Verein zugeschickt. So konnten die Kinder gleich am ersten Trainingstag überrascht werden.

Überrascht wurde auch Michael Schönknecht, ein sehr aufmerksamer und disziplinierter Schüler, der seinen Ehrgeiz bei der Judo-Safari richtig umsetzen konnte.

In allen vier Aufgabenbereiche glänzte Michael mit auffällig guten Ergebnissen.

Somit war er der Einzige, von den gut 50 Teilnehmern, mit einer Punktezahl über 200. Dafür gab es das höchste Abzeichen, den „Schwarzer Panter“ und Michael bekam noch einen herzhaften langen Applaus aus seiner Trainingsgruppe. *Bernd Lühmann*

Judo in Holle beim U15- bis 18-Cub:

Benedikt Fest gewinnt den Hermann-Cup in Schwerin

Holle. Trainer Maxi Schrader vom Verein Judo in Holle fuhr mit vier seiner Athleten für zwei Tage nach Schwerin um dort am U15- bis 18-Cup teilzunehmen. In der Gewichtsklasse bis 50Kg setzte sich Benedikt Fest ohne Probleme und sehr souverän durch. Er gewann alle seine vier Kämpfe vorzeitig. Vereinskollege Sultan Magomedov erkämpfte sich in der Klasse bis 55Kg den dritten Platz. Die jüngsten Holler Maximilian und Dennis Bott erreichten jeweils Platz 5. *Bernd Lühmann*

Bläsercorps Hackenstedt lädt 2024 wieder ein:

Oktoberfestvorfreude

Hackenstedt. In diesem Jahr ist es endlich wieder soweit. Das Bläsercorps Hackenstedt veranstaltet zum zweiten Mal ein Zeltfest im Stil eines Oktoberfestes. Am **Samstag, 28. September,** geht es am frühen Abend los. Das Bläsercorps selbst wird die Stimmung im Zelt in gewohnter Manier anheizen. Im Anschluss an ihre eigene Darbietung freuen sich die Musizierenden ebenfalls in den genüsslichen Teil des Abends zu starten und zu Musik d' Holzheimer einen zünftigen Abend zu durchleben.

Der erste Vorsitzende des Bläsercorps Hackenstedt Moritz von Biedersee gibt zu erkennen, dass sich der gesamte Ort bereits auf das „Hackenstedter Oktoberfest" freut. Die Atmosphäre und der Spaß beim letzen Fest vor sieben Jahren war so spitze, dass der Verein eigentlich alle zwei Jahre nach bayrischer Art in Hackenstedt auf dem Festplatz direkt am Ortseingang feiern wollte. Dieses Vorhaben wird jetzt endlich in die Tat umgesetzt.

Wer sich bereits jetzt eine Karte sichern möchte, kann diese bei Moritz von Biedersee kaufen.

Anna Sukop

Besonderer Gottesdienst am 18. Februar:

Pop-Kirche „Liebe"

Heersum. Es geht um die „Liebe": Am Sonntag nach dem Valentinstag lädt das Heersumer-Pop-Kirchenteam wieder zum besonderen Gottesdienst ein, für Verliebte, Liebende, Verlassene, Enttäuschte und Einsame. In der in rotes Licht getauchten und mit vielen Herzen dekorierten Kirche singen und spielen Jessica Klein und Nadine Miske die schönsten Liebessongs der Pop-Geschichte, dazu bereitet das Team Texte und Liebesgebete vor. Im Anschluss gibt es wieder bei Wasser und Wein die Möglichkeit zum Gespräch. Und Paare, einzelne Menschen,

Familien und Gruppen erhalten auf Wunsch einen Liebessegen. Die Pop-Kirche in Heersum am Sonntag, 18. Februar 2024, beginnt um 17 Uhr.

Mathias Klein

Gürtelprüfung bei Judo in Holle:

Neue Gürtel zum Jahresende

Am letzten Trainingstag im letztem Jahr gab es noch eine Gürtelprüfung. Elisa von Bloh und Lisa Lühmann sind jetzt stolze Besitzer des Orange-Gelben Gürtel. Mit ihren 8 Jahren sind sie die Jüngsten im Verein, die diese Farbe tragen. Zur Prüfungsvorbereitung waren die Beiden fleißig, ließen kein Training aus und trafen sich auch privat zum Üben. Jetzt konzentrieren sich die Jüngsten auf die nächsten Turniere und Mannschaftswettkämpfe der U11. Bernd Lühmann

Buhmann Schule
Kleine Schule – Große Chance
Berufsfachschule Wirtschaft
Fachoberschule Wirtschaft
Fachoberschule Gestaltung
Fachoberschule Verwaltung und Rechtspflege
Info-Termine Schuljahr 2024/2025
14.02.2024 · 13.03.2024 · 11.04.2024
14.05.2024
von 15 – 19 Uhr.
Bitte persönlichen Termin vereinbaren!
Buhmann-Schule Hildesheim
Hindenburgplatz 1 · 31134 Hildesheim · Tel. 0 51 21 / 3 30 73
info@buhmann-schule.de · www.buhmann-schule.de

Neue Gesichter für den Gemeinderat Holle:

Frische Impulse der SPD-Fraktion

Achim Bangel

Katja Hilge-Irrgang

Holle. Im Gemeinderat Holle gibt es durch das Ausscheiden von Inka Uthe aus der SPD-Gemeinderatsfraktion sowohl einen Wechsel im stellvertretenden Gemeinderatsvorsitz als auch im Vorsitz des Jugendausschusses. Diese Veränderungen bringen zwei erfahrene und engagierte Persönlichkeiten des SPD-Ortsvereins in verantwortliche Positionen.

Achim Bangel – Stellvertretender Gemeinderatsvorsitzender: Achim Bangel, erfahrener Politiker und langjähriger SPD-Ortsbürgermeister in Grasdorf, wird ab sofort die Position des stellvertretenden Ratsvorsitzenden übernehmen.

Der 60-jährige Achim Bangel setzt sich bereits seit 2001 als Mitglied des Ortsrats für die Belange seiner Ortschaft Grasdorf ein, seit 2016 hat er das Amt des Ortsbürgermeisters inne und seit 2021 ist er Mitglied der SPD-Gemeinderatsfraktion.

Als stellvertretender Ratsvorsitzender wird er nun im Vertretungsfall die Sitzungen des Gemeinderats mit vorbereiten und durch die Sitzung leiten.

Katja Hilge-Irrgang – Neue Vorsitzende des Jugend- und Schulausschusses: Eine weitere bedeutende Veränderung betrifft den Jugend- und Schulausschuss der Gemeinde Holle. Katja Hilge-Irrgang, 43 Jahre alt und Mutter von drei Söhnen, wird die Leitung des Ausschusses von Inka Uthe übernehmen. Katja Hilge-Irrgang ist seit den Kommunalwahlen 2021 als SPD Ortsratsmitglied in Grasdorf aktiv und gehört seit Anfang 2023 der SPD-Gemeinderatsfraktion an.

Ihre Erfahrungen als Vorsitzende der Elternvertretungen in Schule und Kindergarten, über einen Zeitraum von zehn Jahren, machen sie zu einer kompetenten Ansprechpartnerin für jugend- und schulrelevante Themen. Katja Hilge-Irrgang ist offen für alle Themen, die sich aus der Arbeit im Ausschuss direkt ergeben, aber natürlich auch für Anregungen, die an sie herangetragen werden. Ihr Einsatz verspricht eine engagierte Vertretung der Interessen der Kinder und Eltern in der Gemeinde Holle.

Die SPD-Gemeinderatsfraktion und der SPD-Ortsverein wünschen Achim Bangel und Katja Hilge-Irrgang viel Erfolg bei der Ausübung der übernommenen Ämter.

Ansgar Debertin

Braugruppe „Schwarzes Huhn":

Dank an alle, die beim Hochwasser im Einsatz waren

Holle. Das Hochwasser vor und während der Weihnachtsfeiertage hat die Ortsfeuerwehren und den DRK-Ortsverein Holle der Gemeinde Holle stark beansprucht. 24 Stunden am Tag haben die Männer und Frauen durch ihren Einsatz, bei äußerst widrigen Witterungsverhältnissen, sich den Gefahren des Hochwassers ausgesetzt und dabei auf vieles verzichten müssen.

Die Braugruppe „Schwarzes Huhn" hat als Dankeschön für diesen enormen Einsatz die Vertreter der Ortsfeuerwehren und des DRK eingeladen. Als Dankeschön gab es für jede Wehr und den Ortsverein ein 5-Liter-Fässchen.

Leider konnten nicht alle Wehren da sein, weil Einsatz auf der einen Seite und das kurz zuvor einsetzende Glatteis die Teilnahme unmöglich machten.

Horst-Günther Bode

Lieferservice:
Bestellung unter 05121 7413174
Memo
*Pizza * Pasta*
Und vieles mehr.
Wir kochen für Sie mit viel Liebe und den besten Zutaten
*Immer frisch * Bevorzugt BIO-Produkte
*Pizzamehl: Original aus Italien
Besondere Wünsche erfüllen wir gern!
Unsere Öffnungszeiten:
Mo., Do., Fr. 17.00 – 22.00 Uhr, Di. + Mi. Ruhetag
Sa. + So. 12.00 – 22.00 Uhr
Unsere Speisekarte finden Sie unter: www.memo-hildesheim.de
Besuchen Sie uns auch auf

Grabsteine
innovativ + individuell
Marggrafstraße 19
31137 Hildesheim
Telefon 05121 42266
Telefax 05121 21035
E-Mail info@roman-naturstein.de
Internet www.roman-naturstein.de
ROMAN
Meisterbetrieb

Wir bieten an:
· Alten und Krankenpflege
· Pflege und Betreuung bei Demenz
· Pflegebegutachtung und -beratung
· Palliativpflege/Sterbebegleitung
· Sonderleistungen auf Anfrage
WAHRHAUSEN
KRANKENPFLEGE
... in privater häuslicher Atmosphäre
Grundwegskamp 10 • 31188 Holle-Grasdorf
Telefon 0 50 62/8 94 60 • Telefax 0 50 62/8 92 40 • Mobil 01 60 / 153 21 21

Innerstetaler Gasvertrieb
Wir tauschen Flaschen aller Anbieter
Schweißgas Treibgas Propangas Co
Mobil 0160 5761542 gasvertrieb@t-online.de
Heerer Str.11 in 38271 Baddeckenstedt
Mo, Di, Do, Fr 16 – 18 Uhr, Mi Ruhetag, Sa u. So geschlossen
ALUGAS

31137 Hildesheim · Elzer Str. 1
Tel.: 0 51 21 - 4 29 42
Fax: 0 51 21 - 48 33
Mobil: 0173 - 6 03 82 96
Mail: thomasplatter@web.de
31188 Holle · OT Sillium
Wiesenstraße 5
Tel.: 0 50 62 - 24 33
Fax: 0 50 62 - 96 41 60
31167 Bockenem
Schlewecker Str. 2
Tel.: 0 50 67 - 28 40
Fax: 0 50 67 - 6 90 13
GRABMALE
Th. Platter
Steinmetz- und Steinbildhauermeister
Gestaltung für Haus und Garten
NATUR STEIN
MAUERN · VERLEGEN · REINIGEN · RESTAURIEREN · FASSADEN
TREPPEN · FENSTERBÄNKE · BODENBELÄGE · WANDBEKLEIDUNG

12 JAHRE 2011-2023
GLASKLARER DURCHBLICK!
hil-glas GmbH
– Glasreparaturen aller Art
– Glaszuschnitte Floatglas + Gussglas
– Sicherheitsgläser
– Überdachungen
– Glasvordächer
– Plexiglas/Stegdoppelplatten
– Ganzglasduschen
– Ganzglastüren
– Küchenrückwände
– Spiegel
In den Sieben Äckern 5
31162 Bad Salzdetfurth
Tel. 05064-9501926/27
Fax 05064-9501844
info@hil-glas.de
www.hil-glas.de

Sperling Holzbau GmbH & Co. KG
HOLZBAU DEUTSCHLAND FACHBETRIEB
FACHBETRIEB Dämmtechnik, Holzbau, Ausbau & Modernisierung
Tel.: 053 45 - 49 287
Fax: 053 45 - 49 32 51
Mobil: 0171 - 26 37 602
info@sperlingholzbau.de
Obere Dorfstraße 4
38271 Baddeckenstedt
www.sperlingholzbau.de
✓ energetische Sanierung ✓ Einblasdämmung ✓ Holzhäuser ✓ Carports/Garagen ✓ Dachstühle
✓ Terrassenüberdachungen ✓ Vordächer/Gauben ✓ An- und Umbauten ✓ Fassadengestaltung ✓ Fachwerksanierung
✓ Planung/Bauantrag ✓ Balkone und Wintergärten ✓ Innenausbau ✓ Holzterrassen/Zäune ✓ Dachdeckerarbeiten

Ofen-Ausstellung
ACW Speckstein-öfen
Neue Öffnungszeiten!
Witte
Massive Specksteinöfen
Kaminöfen
Küchenherde
Armin Witte – Kirschenweg 2 – 31174 Schellerten/OT Wendhausen
Telefon (0 51 21) 13 34 09 – Telefax (0 51 21) 98 94 08
www.acw-specksteinoefen.de
Öffnungszeiten: Di. – Fr. 10 – 12.30 Uhr u. 14.30 – 18 Uhr · Sa. 10 – 14 Uhr

seit 1980 MEISTERBETRIEB
HARTMANN GmbH
31174 Schellerten
OT Dingelbe
Windmühlenweg 8
Tel. 05123 627
31188 Holle
Kupferweg 22
Tel. 05062 963411
www.dachdecker-hartmann.com
info@dachdecker-hartmann.com
Bedachung
Fassadenverkleidung
Bauklempnerei
Solaranlagen
Solarcarports und -terrassenüberdachung
Dachbegrünung
Photovoltaikanlagen

vhs | Volkshochschule Hildesheim
Bildung öffnet Türen
Neue Kurse
Semesterstart 19.02.2024
Das neue Programmheft finden Sie auf unserer Website sowie in gedruckter Form in unseren Geschäftsstellen und an ausgewählten Standorten.
Wir freuen uns auf Sie!
Entdecken Sie unser Gewinnspiel im Heft!
Bärbel Herrmann und Christopher Hilgendorf
© Julia Hauck · VHS Hildesheim
Volkshochschule Hildesheim gGmbH
Pfaffenstieg 4 – 5 · 31134 Hildesheim
Anmelde-Hotline Tel.: 05121 9361-111
www.vhs-hildesheim.de

Kreisfeuerwehrbereitschaft 3 im Brandschutzabschnitt OST des Landkreises Hildesheim:

Jahresdienstversammlung

Bockenem. Zur Jahresdienstversammlung konnte der neue Bereitschaftsführer Patrick Würfel neben 109 Feuerwehrkameradinnen und Kameraden auch den Amtsleiter Thorsten Köhler (Landkreis Hildesheim), Brandschutzabschnittsleiter Ost Matthias Bellgardt und erstmalig die Bürgermeister Falk- Olaf Hoppe (Holle), Matthias Bludau (Diekholzen), Fachbereichsleiter Klaus Heckel (Bockenem) und den stellv. Bürgermeister Kai Schwetje (Bad Salzdetfurth) im Feuerwehrhaus begrüßen. Die Feuerwehrbereitschaft 3 setzt sich aus Ortsfeuerwehren der vier genannten Städte und Gemeinden zusammen.

Bereitschaftsführer Würfel ging zu Beginn der Versammlung auf die Geschehnisse in den Krisen- und Kriegsgebieten ein und ließ die Anwesenden zum Gedenken an alle Verstorbenen von den Stühlen erheben. Würfel gab bekannt, dass die Hilfseinheiten u. a. die Feuerwehrbereitschaften wichtiger denn je bei der Bewältigung der unterschiedlichen Einsatzzenarien derzeit gebraucht werden und bedankt sich bei allen Anwesenden für die sehr gute Zusammenarbeit und das Vertrauen, welches ihm beim Antritt in seiner neuen Funktion entgegengebracht wurde. Im Jahresrückblick ging er besonders auf die Abend- und Zweitagesübung der gesamten Bereitschaft, der Feuerwehrtechnischen Zentrale sowie des Versorgungszuges ein. Der stellvertretende Bereitschaftsführer Armin Requardt erläuterte, was es heißt „Bereit" für die Sicherheit und den Schutz Hilfsbedürftiger zu sein.

Als langjährige Führungskraft ist er stolz, dieser Bereitschaft anzugehören. Anschließend gaben die vier Zugführer ihre Berichte zu den im Jahr 2023 durchgeführten Diensten. Diese fanden in immer wieder untereinander wechselnden Zusammensetzungen der Züge statt. Amtsleiter Thorsten Köhler überbrachte die Grüße des Landrates Bernd Lynack. In seinen Grußworten ging er auf die gute Zusammenarbeit zwischen Kreisverwaltung und dem neuen Führungsteam, bestehend aus dem Abschnittsleiter Bellgardt sowie Stellvertreter Würfel im Brandabschnitt Ost ein. Weiterhin hat es ihn gefreut, dass die Feuerwehrtechnische Zentrale Groß Düngen zum ersten Mal mit der FB 3 von einer Feuerwehrbereitschaft zur Übernachtungsmöglichkeit genutzt wurde.

Bürgermeister Matthias Bludau überbrachte Grüße und den Dank seiner anwesenden Amtskollegen. Die FB 3 ist eine starke, nicht wegzudenkende Einheit im Brandschutzabschnitt Ost. Nicht nur die Zusammenarbeit zwischen den Stadt- und Gemeindefeuerwehren im BA Ost, sondern auch die der Abschnittsführung mit den Bürgermeistern und Verwaltungen ist lobenswert.

Brandschutzabschnittsleiter Matthias Bellgardt überbrachte die Grüße des Kreisbrandmeisters Mathias Mörke. Bellgardt bedankte sich bei den Einsatzkräften der FB 3 für deren neben der Ortsfeuerwehr zusätzlich übernommenen Pflichten. Mit dem ABC-Zug, Versorgungszug und der FTZ hat er drei weitere wichtige Feuerwehreinheiten im Abschnitt, deren Zusammenarbeit mit der FB 3 und ihm nicht besser sein könnte.

Würfel und Bellgardt verabschiedeten während der Versammlung den bisherigen Bereitschaftsführer Ralf Sander mit einem Präsent. Würfel erinnerte in seiner Laudatio an die Übungen und Einsätze die Sander mit der FB 3 gefahren hat. Sander war für die Bereitschaft da. Aus diesem Grund habe man die Verabschiedung extra in die Runde dieser Dienstversammlung gelegt, so Bellgardt.

Uwe Pepper

Landfrauen Wohldenberg helfen im Regionalem Versorgungszentrum Baddeckenstedt:

Mittagstisch für Senioren und Alleinstehende ein voller Erfolg

Baddeckenstedt. Das im November neu eröffnete RVZ (Regionale Versorgungszentrum) Baddeckenstedt soll mit Leben erfüllt werden. Einige Aktivitäten und Gruppenveranstaltungen haben dort inzwischen schon stattgefunden.

Einen Mittagstisch anbieten – das war etwas ganz Neues, das sich die Verantwortlichen des RVZs Simone Garbrecht (Managerin des RVZs) und Sarah Tepper (Paritätischer Verband Wolfenbüttel) vorgenommen hatten. Ein Mittagstisch für Senioren und Alleinstehende, eine sehr gute Idee, ein sehr gutes Angebot. Das hat man an der Resonanz sofort gemerkt. Die Anmeldungen liefen fantastisch, die Nachfrage ist da. Nun war es soweit, am 12. Dezember zu 11.30 Uhr war eingeladen. 44 Mittagsgäste konnten begrüßt werden. Die Damen und Herren, die auf der langen Warteliste stehen, werden benachrichtigt, das RVZ im Januar zu besuchen um ein Mittagessen zu genießen. Dazu erfolgt eine gezielte Einladung. Die beiden Organisatoren hatten sich die Wohldenberger Landfrauen zur Hilfe geholt. Viele Menschen wissen, dass Landfrauen immer sehr an sozialen Projekten interessiert sind und diese auch gern tatkräftig unterstützen. Sieben Damen des Vereins hatten im Vorfeld die große Vorhalle der ehemaligen Sparkasse mit weihnachtlichem Schmuck und stimmungsvoller Dekoration für die Gäste vorbereitet. Das Auftragen der Speisen, kurze Gespräche am Tisch mit den Gästen, all das hat den Frauen und auch den zahlreichen Damen und Herren sehr gut gefallen.

Fazit: Alle zufrieden – die Gäste und auch die Veranstalter – was will man mehr? Unter diesem Aspekt kann solch eine Veranstaltung unbedingt wiederholt werden.

Heidrun Schaab

Deine Suche hat ein Ende!

Vielfältige Jobs. Langfristige Perspektiven.
Karriere mit Herz und Verstand – dein neuer Job im #teamvolksbank!

Komm in unser Team als:

- **Mitarbeiter** (m/w/d) **im Rechnungswesen**
- **Referent** (m/w/d) **im Compliance-Management**
- **Kreditreferent** (m/w/d)
- **Führungskraft** (m/w/d)
- **Berater** (m/w/d) **Private Banking**
- **Abteilungsleiter** (m/w/d) **Gebäudemanagement, Verwaltung und Versorgung**
- **Mitarbeiter** (m/w/d) **im KundenDialogCenter**
- **Serviceberater** (m/w/d) **an verschiedenen Standorten**
- **Baufinanzierungsberater** (m/w/d)
- **Kundenberater** (m/w/d)
- **Privatkundenbetreuer** (m/w/d)
- **Firmenkundenbetreuer** (m/w/d)
- **Trainee** (m/w/d) **für diverse Bereiche**

Starte *jetzt* deine Bewerbung!

Mehr zu unseren aktuellen Stellenanzeigen, MitarbeiterVorteilen und uns findest du hier.

Noch nichts dabei?
Auch wenn du keine Bankausbildung hast, haben wir zahlreiche Jobmöglichkeiten für dich.

Weitere Stellen in den Landkreisen Wolfenbüttel, Peine, Helmstedt und Börde sowie der Stadt Salzgitter und der Stadt Braunschweig findest du auf unserer Karriereseite.

Volksbank eG Wolfenbüttel
www.Volksbank-mit-Herz.de

Jetzt Wohnmobilurlaub buchen!
Tel.: 05345 92120
www.Lenke-Wohnmobile.de

www.gleitz-online.de

NIKLAS SCHUR
ORTHOPÄDIE SCHUHTECHNIK
Ihre Füße brauchen Sie!
WIR SIND UMGEZOGEN!
Die neue Anschrift:
ZINGEL 36
Geöffnet: Mo – Fr 8 – 17 Uhr
Zingel 36 31134 Hildesheim
TEL 0 51 21-13 25 91
www.schur-orthopaedie.de

BORMANN AUTOMOBILE
• An- u. Verkauf von Gebrauchtfahrzeugen
• Bis 2 Jahre TÜV auf alle Kfz.
• Finanzierungservice
• Zulassungservice
• Inzahlungnahme
• Garantie
LIQUI MOLY
BADDECKENSTEDT - B6
TEL.: 0 53 45 – 16 00
www.bormann-automobile.de

Wir kaufen Wohnmobile + Wohnwagen
Tel. 039 44 - 361 60
www.wm-aw.de Fa.

Med. Fußpflege
Ursel Dziuba
Staatl. anerkannt
Kampstraße 1
31188 Holle - Sottrum
Telefon (05062) 8806
Termine nach Vereinbarung

Après Ski Party
SAVE THE DATE
mit der WeinBude
Am 24.2.2024, ab 16 Uhr in Holle
Auf der Wiese neben dem Schützenhaus

30 Jahre Heimatmuseum Holle
Sonderschau:
Rund ums Spinnrad
Geöffnet: Jeden 1. und 3. Samstag im Monat, von 16 bis 18 Uhr
Kontakt: 05062 / 8124 oder per E-Mail wilhelm.burgdorf@t-online.de
Gruppen über 8 Personen bitte anmelden.
Eintritt frei
Wir begrüßen Sie gern im Heimatmuseum Holle, Bertholdstraße 16

WWF ERLEBNIS ZOO HANNOVER
KOMMEN SIE INS »TEAM GIRAFFE HANNOVER«
wwf.de/zoo

chaudry
zimmerer- und dachdeckermeister
Ihr kompetenter Partner für
Dacheindeckung / Sanierung
Dachabdichtung
Holzrahmenbau
Fachwerksanierung
Zellulosedämmung
Holzfaser Einblasdämmung
Welzenkamp 2
31188 Holle / Grasdorf
Telefon: 05062 89922-0
Telefax: 05062 89922-29
info@chaudry.de
FACHBETRIEB
DÄMMTECHNIK, HOLZBAU, AUSBAU & MODERNISIERUNG

Nächste Großveranstaltung der Schützengilde Grasdorf ab dem 19. Februar:

Weihnachtsfeier und Silvesterschießen

Grasdorf. Traditionell und erfolgreich liefen sowohl die Weihnachtsfeier als auch das über die Kreisgrenzen hinaus bekannte und sehr beliebte Silvesterschießen bei den Grasdorfer Schützen ab.

Die zur Weihnachtsfeier anwesenden mehr als 40 Gäste ließen es sich zunächst bei Hirschgulasch, Kartoffeln und Rotkohl so richtig schmecken und lobten wie immer die Kochkünste von Markus Pinkepank aus den Grasdorfer Kutscherstuben. Nach kurzer Ansprache durch den 1. Vorsitzenden Achim Bangel erfolgte die Ehrung der Mitglieder mit langjähriger Vereinstreue. Für ihre 40-jährige Mitgliedschaft wurden Karl Schaper, Arno Hübner sowie Wilhelm Burgdorf und Siegfried Plantikow (aus gesundheitlichen Gründen leider nicht anwesend) mit der goldenen Ehrennadel des Deutschen Schützenbundes geehrt.

Helmut Malutzki erhielt die silberne Ehrennadel für seine 25-jährige Mitgliedschaft. Anschließend übernahm der 1. Vereinssportleiter Michael Poggemann die Leitung und ehrte zunächst die Sieger des Hubertusschießens (Thomas Temme) sowie des Dartschießens (Hubert Werner).

Danach erklärte er die Ausschreibung für das abendliche Weihnachtsschießen, welches enormen Zuspruch fand. Sieger des Lottoschießens wurde Achim Bangel, der den gewonnen Kotelettstrang spontan für ein Abendessen der Seniorenmannschaft spendierte. Und als kurz darauf die Siegerehrung der Kutscherstubenkette anstand, fand die Spannung ihren Höhepunkt, denn Markus Pinkepank ließ es sich als Enkel des Stifters Eberhard Pinkepank nicht nehmen, Kette und Verzehrgutschein (100 Euro) persönlich an den Sieger (Achim Bangel) zu überreichen. Mit den Worten von Michael Poggemann „Und ab geht die Party“ ging dann auch bis weit nach Mitternacht die Party ab – und schön war's.

Von links: Karl Schaper, Arno Hübner, Achim Bangel, Helmut Malutzki und Wilhelm Burgdorf.

Am 29. Dezember war es dann wieder soweit, die Schützengilde Grasdorf hatte zum 24. Silvesterschießen geladen und alle, alle kamen.

Von nah und fern, klein und groß, alt und jung, alles war vertreten. Als um 18.30 Uhr die Anmeldungsleitung das Schießbuch schloss, waren sage und schreibe 74 Teilnehmer am Start gewesen und sie hatten es wirklich so richtig krachen lassen. Reibungslos erfüllten 2 Revolver (Cal. 22 und 357 Magnum) sowie 2 Pistolen (Cal. 32 und 9mm) ihre Aufgaben und ließen dabei die Schützenaugen strahlen. Mehr als 1.500 Schuss leere Hülsen fegte am Ende des Schießtages die Schießsportleitung zusammen, was einem Messinggewicht von fast 10 Kg entspricht. Die anschließende Siegerehrung bescherte dem Hildesheimer Sportschützen Jonathan Böttcher von der Schützengilde Hildesheim mit dem 1. Platz auch den begehrten Wanderpokal. Wie immer erhielten alle Teilnehmer*innen einen schönen Preis, bevor sie gut verpflegt und wohl gelaunt mit den besten Wünschen für das kommende Jahr die Heimreise antraten.

Mit der „1. Grasdorfer Schweinerei“ steht in der Zeit vom 19. Februar bis 3. März die nächste Großveranstaltung auf dem Programm. Das anspruchsvolle Luftgewehr-Schießen (Doppelteiler) um attraktive Gutscheine (250 Euro, 150 Euro, 100 Euro) und wertvolle Fleischpreise von der Landschlachterei Bode bietet werktäglich von 18 bis 21.30, samstags von 14 bis 18 sowie sonntags von 10 bis 14 Uhr die Möglichkeit zur Teilnahme. Jede*r Teilnehmer*in (ab dem 12. Lebensjahr) erhält einen Preis. Die Siegerehrung findet am Freitag, 22. März um 18.30 Uhr nach einem zünftigen Schlachteessen statt.

Der Vorstand freut sich auf ein tolles Schießevent und viele Teilnehmer*innen.

Achim Bangel
1. Vorsitzender

Große Resonanz beim Neujahrsturnier des TTC Heersum:

Lina Debertin und Jonne Markwitz gewinnen Doppelturnier

Die ersten drei Platzierten Mannschaften beim Doppelturnier.

Heersum. Die beiden letzten Veranstaltungen des Tischtennisclub Heersum hatten einen sehr großen Zuspruch.

Das Skat- und Kniffelturnier, welches noch zwischen Weihnachten und Silvester durchgeführt wurde, war mit weit über 30 Teilnehmer beider Geschlechts sehr gut besucht. Bei den Skatfreunden war es Wilhelm Weymann und in der Kniffelrunde konnte Beate Stich mit jeweils ersten Plätzen überzeugen. Beide durften sich bei den ausgelobten Preisen als erstes bedienen. Aber auch für die anderen Teilnehmer bekam jeder Mitwirkende bis zur letzten Person einen Preis.

Gleich am ersten Samstag des neuen Jahres führte der TTC sein zweites Neujahrs-Doppelturnier durch. Auch hier war die Beteiligung mit 20 aktiven Spielerinnen und Spieler erfreulich hoch.

Zehn Doppelpaarungen spielten in zwei Gruppen mit je fünf Mannschaften Jeder gegen Jeden. Es war erstaunlich anzusehen, dass die Mannschaften trotz Losentscheid wer miteinander spielt, derart ausgeglichen waren, so dass es in sehr vielen Spielen über fünf Sätze ging. Die Platzierungen in der Gruppe ergaben dann die Spielgegner für die Finalrunden.

Platz 4 belegten Niklas Samblebe zusammen mit Julian Meyer, die gegen Alexander Wolff mit Tobias Schwab (Platz 3) mit 1:3-Sätzen unterlagen.

Im Endspiel standen sich dann Lina Debertin mit Jonne Mati Markwitz gegen Valentin Rohrmann mit Georg Menz gegenüber. Lina und Jonne gewannen mit 16:14, 11:9 und 12:10 knapp aber in drei Sätzen in einem spannenden Endspiel und konnten den Pokal für den 1. Platz übernehmen.

Ein großer Dank gilt den Organisatoren des Turniers, dem 2. Vorsitzenden Alexander Wolff und dem Sportwart Niklas Samblebe.

Der TTC hofft auch im nächsten Jahr beim dritten Neujahrsturnier wieder auf große Beteiligung.

Erhard Sander

Jubiläumskonzert in Hackenstedt:

15 Jahre coole Töne – Wie die Zeit vergeht!

Hackenstedt. „Die TonCoolen“ feiern im Jahr 2024 ihren 15. Geburtstag und blicken zurück auf eine spannende Zeit.

Mehr als 700 Proben fanden seit der Gründung im Jahr 2009 unter der Leitung von Simone Weisensee statt, etliche Konzerte und kleinere Auftritte wurden seither in verschiedenen Besetzungen mit viel Spaß bestritten und tausende Besucher haben in dieser Zeit den coolen Tönen gelauscht und den Chor durch ihren Besuch erfreut.

Nun ist es wieder so weit: „Die TonCoolen“ freuen sich sehr auf ihren Auftritt – nicht „Irgendwo auf der Welt“, sondern diesmal in Hackenstedt.

Begleiten Sie den Chor beim **Jubiläumskonzert am 17. Februar** um 17 Uhr in der Pauluskirche Hackenstedt und lassen Sie sich mitnehmen in die abenteuerliche Welt der coolen Töne aus 15 Jahren.

Der Eintritt zu diesem Konzert ist frei, jedoch wird am Ausgang um Spenden zugunsten der weiteren „toncoolen“ Chorarbeit gebeten.

Mehr über den Chor erfahren Sie beim Besuch der homepage (www.dietoncoolen.de).

Christian Karst

– Anzeige –

Am 27. Januar bei den [optinauten] in Bockenem:

ROCK IN THE SHOP mit dem Duo FAB 2

Bockenem (r). Lange vier Jahre hat es gedauert und Corona hat sein übrigens getan, doch nun ist es am 27. Januar 2024 endlich so weit: ROCK IN THE SHOP mit dem fantastischen Duo FAB 2 bei den [optinauten] Bockenem, im Ladenlokal in der Bönnier Straße 24 in 31167 Bockenem.

„Schon von Anfang an träumten wir davon, die Philosophie unseres Ladens durch Konzerte und Veranstaltungen zu bereichern“, so Björn Neff, der Prokurist der [optinauten] Bockenem GmbH.

Am 25. November 2019 eröffnete der Store in Bockenem und am 18. März 2020 folgte schon sogleich der erste Lockdown, so dass an Veranstaltungen nicht zu denken war.

„Umso mehr freuen wir uns nun mit FAB 2, Lena Haller und Björn Minks, nicht nur ein phantastisches Duo für unsere Premiere gewonnen zu haben, sondern auch zwei tolle Menschen und wir freuen uns schon sehr auf den 27.01.2024“, so Neff weiter.

FAB 2 präsentieren Coversongs sowie Eigenkompositionen im akustischen Gewand begleitet mit Akustikgitarren sowie Piano. Prägend ist allerdings gerade der Gesang! – So ist bereits jede der einzigartigen Stimmen für sich ein Erlebnis, zusammen im Duett jedoch bilden sie eine musikalische Einheit, die den Zuhörer in ihren Bann zieht und so manche Gänsehaut beschert...

Sämtliche Überschüsse der Veranstaltung werden an eine lokale Organisation weitergegeben.

Tickets gibt es für 10 Euro je Karte bei den [optinauten], Bönnier Str. 24, 31167 Bockenem. Telefonisch sind die [optinauten] zu erreichen unter 05067 917 80 80.

[optinauten]
Ihr Optiker
mehr als 2.000 Fassungen am Lager
Einstärkengläser* ab 49,99 €/Paar
Gleitsichtgläser* ab 139,99 €/Paar
Bönnier Straße 24
31167 Bockenem
Tel. 05067 - 917 80 80
*) superentspiegelt und gehärtet
Caldini Collection RAXX collection ONKEL FERDI EYEWEAR
Mo-Fr: 9.00-13.00 Uhr + 14.30-18.00 Uhr / Sa 9.00-13.00 Uhr

Groß Himstedterin feiert Dienstjubiläum:

Birgit Hellmund ist 10 Jahre beim Gleitz Verlag

Karl-Heinz Gleitz dankte Birgit Hellmund für ihre 10-jährige Tätigkeit beim Gleitz Verlag. Foto: Oliver Kroll

Nettlingen. Im Rahmen der traditionellen Jahresauftaktsitzung wurde Birgit Hellmund für ihre zehnjährige Treue zum Gleitz Verlag ausgezeichnet.

Geschäftsführer Karl-Heinz Gleitz ging in seiner Laudatio auf den Werdegang der Groß Himstedterin ein. Zunächst habe Birgit Hellmund ihre ersten Schritte im Verlag als geringfügig Beschäftigte gemacht, habe zwölf Monate später einen Jahresvertrag und recht schnell dann auch aufgrund ihrer guten Leistungen beziehungsweise ihres Organisationstalents einen Festvertrag erhalten.

Im Vertrieb leiste sie zusammen mit Martina Claus aus Adenstedt hervorragende Arbeit, zeichne mitverantwortlich für die reibungslose und zuverlässige Verteilung der eigenen Zeitungen, Journale, Broschüren sowie von Kunden in Auftrag gegebenen Beilagen. Sie manage die Logistik rund um die rund 230 Austrägerinnen und Austrägern sowie den Spediteuren souverän. Auch ihrem persönlichen Engagement sei es zu verdanken, dass der verlagseigene Vertrieb einen sehr guten Ruf bei Leserinnen und Lesern sowie Geschäftspartnern genieße.

Als äußeres Zeichen der Anerkennung erhielt Birgit Hellmund unter dem Beifall des gesamten Teams ein Blumengeschenk. „Ich bin wirklich froh und glücklich darüber, in einem so tollen Team mitwirken zu können“, sagte sie abschließend. *gg*

Mitglieder des Holler CDU-Gemeindeverbandes:

Austausch mit Hildesheimer Jüdischer Gemeinde

Holle/Hildesheim. Am 9. Januar begrüßte Frau Channah von Eickstedt, die Vorsitzende der Hildesheimer Jüdischen Gemeinde, ihre Gäste von der Jungen Union/CDU in der Hildesheimer Synagoge. Zunächst stellte sie die Grundzüge des jüdischen Glaubens dar, um anschließend auf die Geschichte ihrer Gemeinde in Hildesheim einzugehen.

Die ehemalige Synagoge am Lappenberg wurde durch die Nazis bei der Reichsprogromnacht 1938 zerstört. So konnte jüdisches Leben auch nach dem 2. Weltkrieg zunächst nur in Privaträumen stattfinden. Die nächste jüdische Gemeinde mit Synagoge befand sich im 30 km entfernten Hannover. Am 25. Januar 1997 wurde die Jüdische Gemeinde Hildesheim gegründet. Ihr gehören derzeit 120 Mitglieder an.

An diese Vorstellung des jüdischen Lebens in Hildesheim schloss sich eine lebhafte Diskussion an. Nach dem schrecklichen Überfall der Terrormiliz des Hamas auf Israel standen dessen Auswirkungen auf die jüdischen Bürgerinnen und Bürger in unserer Region im Mittelpunkt der Gespräche. Frau von Eickstedt konnte hier auch ausführen, dass sie sich zumindest hier in Hildesheim nicht stärker bedroht fühlt.

Der Toraschrein in der Hildesheimer Synagoge

Für den CDU-Gemeindeverband Holle
Gerd Samblebe

Garage in Holle gesucht zum 01.08.2024.
Tel. 0171 4300103

GLEITZ
Für Privatanzeigen einfach **05123 40627-0** wählen.

ReAl KONZEPT
Kreativer Metallbau
Geländer
Treppen
Vordächer
Fenstergitter
Beschattungen
Kunst am Bau
... und vieles mehr.
Werkstatt für alle Arbeiten mit
- Stahl
- Edelstahl
- Aluminium

www.realkonzept-online.de
ReAl·Konzept
Peter Albes
Bahnhofstraße 43
31188 Holle
Telefon
05062 .96020

FAMILIEN- & PRIVATANZEIGEN

Zur goldenen Hochzeit unserer Eltern

Regina und Richard Nass

gratulieren wir ganz herzlich.

Eure Kinder
Sottrum, im Februar 2024

Alles Liebe zu deinem 84. Geburtstag.

25. Januar 1940

In Liebe deine Lilly-Sophie

STATT KARTEN

Wir sind sehr dankbar für all die mitfühlenden Worte und die überwältigenden Zeichen der Anteilnahme. Es ist schön diese Verbundenheit zu spüren und nicht allein zu sein.

Soni

Wir sind tief berührt. Es ist ein großer Trost zu wissen, dass Soni in der Erinnerung vieler Menschen weiterleben wird.

Im Namen aller Angehörigen
Silke Sonau

In liebevoller Erinnerung

Roland Terwedow
(Bärchen)

* 7. Januar 1954 † 7. Januar 2024

Holle, im Januar 2024

Du bist nicht mehr da, wo Du warst,
aber Du bist überall, wo wir sind.

Herzlich danken wir allen, die unsere liebe Schwester

Brigitte Witzke

auf ihrem letzten Weg begleiteten, sie durch Geldspenden ehrten und uns durch Wort und Schrift ihre Anteilnahme bekundeten.

Im Namen der Familie

Malteser
…weil Nähe zählt.

Starke Sache!

Malteser Freiwilligendienste FSJ + BFD: Gut für dich – wertvoll für andere.

Jetzt informieren und bewerben:
malteser-freiwilligendienste.de
facebook.com/MalteserFreiwilligendienste

Ihre Malteser in Hildesheim
05121/6069860
Thomas.Krause@malteser.org
www.malteser-hildesheim.de

Zusteller gesucht!

Wir suchen Mitarbeiter (m/w/d)
für die Verteilung der
Hildesheimer Allgemeinen Zeitung
in: **Hackenstedt, Holle, Sottrum**

Wir freuen uns auf Ihren Anruf kostenlos unter ☎ 0800/1068200 oder senden Sie uns eine E-Mail an zustellung@gerstenberg.com

---

GESUCHT IN HOLLE
KAUFM. MITARBEITER (M/W/D)

für ganztags zu sofort, Außen- und Innendienst-tätigkeiten

KMP
Kühle Medical Produkte
Med. Fachhandel
Bewerbung mit Lebenslauf und Bild per E-Mail an: hjkuehle@outlook.de

---

Zusteller (m/w/d)

für die Tageszeitung in Vollzeit, Teilzeit und als Minijob

E-Mail: zustellung@gerstenberg.com
Telefon: (08 00) 106 82 00

Hildesheimer Allgemeine Zeitung
HVO Hildesheimer Verteilerorganisation

Die **Gemeinde Söhlde,** Landkreis Hildesheim, sucht zur Verstärkung der Teams ab sofort

mehrere Mitarbeitende (w/m/d)

– Fachangestellte für Bäderwesen
– Reinigungskräfte
– Bauhofmitarbeiter

Außerdem suchen wir ab 1.8.2024 eine/n **Auszubildende/n (w/m/d)** für den Beruf Verwaltungsfachangestellter (Fachrichtung Kommunalverwaltung)

Die vollständigen Ausschreibungstexte erhalten Sie auf der Webseite www.soehlde.de oder direkt bei der Gemeinde Söhlde, Bürgermeister-Burgdorf-Straße 8, 31185 Söhlde, Tel. 05129 97217.

Wir suchen zu sofort oder später einen:

Kommissionierer

Mitarbeiter im Lager (m/w/d)
Bewerbungen mit Lebenslauf, Zeugnissen Foto an bendix@barrique.de.
Barrique GmbH, Herr Bendix, Leineweberstr.33, 31191 Groß Lobke (Algermissen)

GLEITZ www.gleitz-online.de

Vereinigte Kreidewerke Dammann

WIR SUCHEN DICH!

Wir sind ein branchenübergreifendes und auf Nachhaltigkeit ausgerichtetes Unternehmen mit Hauptsitz in Söhlde. Als Teil der internationalen Omya AG mit mehr als 9.000 Mitarbeitern suchen wir ab **August/September 2024**

Auszubildende (m/w/d)
für die Berufe **Industriekaufmann/frau**
und **Aufbereitungsmechaniker/in**

Wir bieten: eine optimale Vorbereitung für Deine berufliche Zukunft mit vielseitigen Entwicklungsmöglichkeiten nach der Ausbildung; bei Interesse standortübergreifende Einsätze, auch international sowie sehr gute Sozialleistungen, u. a. Hansefit-Firmenfitness.

Interesse? Dann bewirb Dich bitte per E-Mail bei
Herrn Pascal Gesell, pascal.gesell@omya.com

Vereinigte Kreidewerke Dammann GmbH & Co. KG
Hildesheimer Straße 3 | 31185 Söhlde | Deutschland

www.dammann.de

Herman~Nohl~Schule
Berufsbildende Schulen Hildesheim
Steuerwalder Str. 162
31137 Hildesheim
Fon: 05121-7680~0

Als regionales Kompetenzzentrum für Gesundheits- und Sozialberufe des Landkreises Hildesheim bietet die Herman~Nohl~Schule im Schuljahr 2024/25 folgende Ausbildungsgänge und Schulformen:

Berufseinstiegsschule:
- Berufseinstiegsschule Sozialpädagogik, Hauswirtschaft und Pflege 1.+ 2. Jahr

Berufsschule Gesundheit:
- Medizinische/r Fachangestellte/r
- Zahnmedizinische/r Fachangestellte/r

Ausbildungsgänge:
- Pflegeassistent/in
- Pflegefachfrau/Pflegefachmann
- Heilerziehungspfleger/in
- Heilpädagoge/in (berufsbegleitend)
- Ergotherapeut/in
- Sozialpädagogische/r Assistentin/Assistent
- Erzieher/in

Weiterführende Schulformen mit den Schwerpunkten Gesundheit/Pflege oder Sozialpädagogik:
- Berufsfachschule Sozialpädagogik
- Berufsfachschule dual, Gesundheit und Soziales 1-jährig
- Berufliches Gymnasium Gesundheit und Soziales
- Fachoberschule Gesundheit und Soziales
- Berufsoberschule Gesundheit und Soziales

INFOTAGE

29.01.24	INFOABEND ZUM BERUFLICHEN GYMNASIUM, der FACHOBERSCHULE und der BFS Dual AB 17 UHR - MÜNCHEWIESE 14
30.01.24	INFOTAG ZU DEN (AUS-) BILDUNGSGÄNGEN PFLEGE/GESUNDHEIT UND SOZIALES VON 15 BIS 18 UHR - STEUERWALDER STRASSE 162
01./02.02. 2024	BERATUNGSTAGE an der Herman-Nohl-Schule (PERSÖNLICH ODER TELEFONISCH) VON 9 BIS 12 UHR, BITTE VORHER ÜBER DAS SEKRETARIAT EINEN TERMIN VEREINBAREN

Informationen und Anmeldeformulare auf **www.Herman~Nohl~Schule.de**

Malteser
…weil Nähe zählt.

Wir suchen: Fahrer (m/w/d) für die Schülerbeförderung

Wir bieten: Anstellung in Teilzeit oder 450,- € Basis, Vergütung nach AVR Caritas, moderne Fahrzeuge und Firmenfitness.

Voraussetzung: PKW-Führerschein, langjährige Fahrpraxis und Empathie im Umgang mit Kindern und beeinträchtigten Menschen.

Senden Sie Ihre Bewerbung bitte an:
Malteser Hilfsdienst gGmbH *z.Hd. Tobias Meyer*
Waterloostraße 25, 31135 Hildesheim
Tel.: (05121) 60698 - 60, E-Mail: fahrdienst-hildesheim@malteser.org

www.malteser-hildesheim.de

Mitarbeiter gesucht!

Steuerfachgehilfen (m/w/d) in Teil- und Vollzeit

Steuerberater K.-M. Wengler
Weberstraße 6, 31157 Sarstedt, 0171 - 210 46 47

Deutsche Umwelthilfe

www.duh.de/spenden/geschenk

Kinder glücklich machen?

Hier findest du unsere aktuellen Stellenangebote

Dann bewirb dich bei uns als Fachkraft für Bäderbetriebe

im als besonders kinderfreundlich ausgezeichneten Freibad am Bolzberg

https://www.gemeinde-ilsede.de/rathaus-politik/bekanntmachungen/karriere/

GEMEINDE ILSEDE
Arbeiten in einer modernen Kommune

---

www.schellerten.de

Gemeinde Schellerten – Rathausstraße 8 – 31174 Schellerten

SCHELLERTEN

Bei der Gemeinde Schellerten ist zum 01.03.2024 oder später ein Arbeitsplatz als

Fachangestellte/r für Bäderwesen (w/m/d)

- nach Qualifikation und Verwendung E5 – E6 TVöD -

unbefristet neu zu besetzen.

Interessierte finden den vollständigen Ausschreibungstext im Internet auf der Webseite
http://www.schellerten.info/stellenangebote
den wir Ihnen auf Nachfrage auch gern zusenden.

Wir freuen uns auf Ihre aussagekräftige Bewerbung, die Sie gern schriftlich bis zum 05.02.2024 an die Gemeinde Schellerten, Rathausstraße 8, 31174 Schellerten richten.

---

www.schellerten.de

Gemeinde Schellerten – Rathausstraße 8 – 31174 Schellerten

SCHELLERTEN

Die Gemeinde Schellerten sucht zum nächstmöglichen Zeitpunkt als Vertretung in mehreren Objekten im Gemeindegebiet eine

Reinigungskraft (w/m/d)

Eingruppierung E1 TVöD Teilzeit

Die Stelle ist befristet; eine dauerhafte Weiterbeschäftigung wird aber ausdrücklich angestrebt.
Interessierte finden den vollständigen Ausschreibungstext im Internet auf der Webseite
http://www.schellerten.info/stellenangebote
den wir Ihnen auf Nachfrage auch gern zusenden.

Wir freuen uns auf Ihre aussagekräftige Bewerbung, die Sie gern schriftlich bis zum 12.02.2024 an die Gemeinde Schellerten, Rathausstraße 8, 31174 Schellerten richten.

RAPIRO
Gebäudetechnik aus einer Hand

Zur Verstärkung unseres dynamischen Teams suchen wir dich, gerne zu sofort!

Projektleiter für Elektrotechnik (w/m/d)
Anlagenmechaniker (w/m/d)
Elektroniker (w/m/d)

Mehr Jobs auf rapiro.de

Haben wir dein Interesse geweckt?
Wir freuen uns auf deine Bewerbung, gerne direkt über unsere Homepage unter **www.rapiro.de**.

Rapiro Haustechnik GmbH
Personalabteilung • Heinder Straße 3 • 31162 Bad Salzdetfurth
E-Mail: bewerbungen@rapiro.de

AWO Arbeiterwohlfahrt Kreisverband Hildesheim-Alfeld (Leine) e.V.

DER HORT HOLLE SUCHT DICH!

DU BIST ERZIEHER*IN SOZIALASSISTENT*IN ODER HAST EINE VERGLEICHBARE QUALIFIKATION?

- Teilzeitstelle mit einem 30- Stundenvertrag
- Vergütung in Anlehnung an TVöD
- Firmenfitness (Hansefit)

Bewerbungen an:
Bianca Nowak
Bahnhofsstraße 13
31188 Holle
Telefonnummer:
0 50 62 / 8 99 03 53
E-Mail: hort.holle@awo-hi.de

FREIE WALDORFSCHULE HILDESHEIM
erleben. begreifen. verstehen.

Beikoch/Jungkoch/Koch (m/w/d)

16 Stunden/Woche (zukünftig 34 Stunden/Woche möglich)

Die Schulküche der Freien Waldorfschule Hildesheim zeichnet sich durch ihr vollwertiges Bio, Demeter und regionales Speisenangebot aus. Uns sind frische und ehrliche Produkte wichtig.
Wir kochen täglich für ca. 130 Gäste, darunter unsere Schulkinder, Lehrer*innen und externe Kindergärten.
Wenn Ihnen unsere kulinarischen Werte ebenso wichtig sind, suchen wir Sie zum schnellstmöglichen Zeitpunkt für unser Küchenteam.
Sie arbeiten unter der Leitung unseres Küchenleiters und gestalten mit ihm den Küchen- und Cafeteriabetrieb.

Ihre Aufgaben und Verantwortlichkeiten:
- Verantwortung für die Zubereitung von kalten und warmen Speisen aller Art nach ernährungswissenschaftlichen, hygienischen und wirtschaftlichen Gesichtspunkten sowie unter Einhaltung der Rezepturen
- Einhaltung der Lebensmittelvorschriften und die Verantwortung für Ordnung und Sauberkeit im gesamten Küchenbereich
- Vertretung des Küchenleiters im Falle von Abwesenheiten
- Bereitschaft zur Samstagsarbeit an Schulfesten (ca. 2-3 mal im Jahr)
- Mitarbeit bei der Essensausgabe und in der Cafeteria

Das bringen Sie mit:
- Erfolgreich abgeschlossene Berufsausbildung als Koch oder ähnliche Qualifikation
- Hohe Qualitätsorientierung und Zuverlässigkeit
- Berufserfahrung in der Gemeinschaftsverpflegung ist von Vorteil

Wir bieten Ihnen:
- Attraktive Arbeitszeiten
- 30 Tage Urlaub und zusätzlich einen Teil der Schulferien frei dank Stundenausgleich
- Dienstrad-Leasing
- Tolle Arbeitsatmosphäre mit direktem Feedback
- Raum für eigene Ideen
- Flache Hierarchien
- Reinigung der Arbeitskleidung

Haben wir Ihr Interesse geweckt? Dann senden Sie uns Ihre Bewerbung unter Angabe Ihrer Gehaltsvorstellungen. Wir freuen uns, Sie kennenzulernen!

Ihr Ansprechpartner:
Manuel Ahting
Telefon: 05121 9362-23
m.ahting@waldorfschule-hildesheim.de

Handwerkskammer Hildesheim-Südniedersachsen

Etwas Sinnvolles tun?
Arbeiten können Sie überall. Sie suchen berufliche Erfüllung und wollen etwas Sinnvolles mitgestalten? Das Handwerk ist der Treiber bei Klimaschutz und der Transformation unseres Landes. Das Handwerk hat mit der Reparatur quasi die Nachhaltigkeit erfunden. Wir, die Mitgliederorganisation des Handwerks, sind die Macher hinter den Machern, den 7.600 Betrieben mit rund 44.000 Beschäftigten in Südniedersachsen. Wollen Sie Teil dieser Familie Handwerk sein? – Dann sind Sie bei uns herzlich willkommen. Neugierig geworden?
www.hwk-info.de/wp/hwk-hildesheim

Für unsere Abteilung Berufliche Bildung suchen wir zur Unterstützung im Bereich Prüfungswesen nächstmöglich einen

Sachbearbeiter Prüfungswesen (m/w/d)

Für unser Team Veranstaltungsmanagement suchen wir zur Unterstützung bei verschiedenen Veranstaltungsformaten einen

Veranstaltungshelfer (m/w/d)

Ihre aussagefähige Bewerbung richten Sie bitte bis zum 6. Februar 2024 an die

Handwerkskammer Hildesheim-Südniedersachsen
Personalbüro
Braunschweiger Str. 53, 31134 Hildesheim
oder per Mail an personalbuero@hwk-hildesheim.de.

Haben Sie Fragen?
Auskunft erteilt Frau Petra Stache unter 05121 162-118 oder personalbuero@hwk-hildesheim.de.

Ersatzausträger und Ferienvertretung (m/w/d) gesucht

Einfach melden bei:
Martina Claus (Vertrieb)
05123 / 40627-24
martina.claus@gleitz-online.de

GLEITZ
Ihr Verlag für die Region

Wir suchen zur Festanstellung:

Pflegefachkraft / Examinierte Alten- bzw. Gesundheits- und Krankenpfleger (m/w/d) Pflegeassistent (m/w/d), Pflegehilfskraft und MFA (m/w/d)

Seit über 30 Jahren sorgen unsere qualifizierten Mitarbeiter/innen dafür, die Lebensqualität der Pflegekunden in gewohnter Umgebung zu erhalten und zu verbessern. Da die Nachfrage für häusliche Krankenpflege ständig steigt und wir unsere Pflegekunden weiterhin kompetent und freundlich versorgen möchten, brauchen wir Dich zur Unterstützung unseres Teams.

Wir bieten:
- Willkommensbonus 500 Euro
- Ein tolles Team, dass für einander einsteht
- Familiäres Arbeitsklima
- Individueller Dienstplan, flexible familienfreundliche Arbeitszeitmodelle
- Diensthandy, Vernetzung mit den Kollegen über Messenger
- Eigenverantwortliches Arbeiten
- Regelmäßige Fortbildungen
- Möglichkeit zur Weiterbildung für Fachkräfte: ICW Wundexperte, ICW Fachtherapeut Wunde, Rezertifizierungen, andere Weiterbildungen nach Wunsch
- Attraktives Bonussystem, damit sich Einspringen lohnt
- Zuschuss zum Fitnessstudio
- 34 Tage Urlaub
- 13. Monatsgehalt
- Dienstfahrzeug

Du bietest:
- Examen als Pflegefachkraft, Altenpfleger/in, Gesundheits- und Krankenpfleger/in, Pflegeassistent/in
- oder Erfahrung in der Pflege
- Flexibilität, Motivation, Zuverlässigkeit
- Führerschein Klasse B

Bewerbungen per E-Mail an:

Marion Puchmüller
Marienburgerstr. 18
31185 Söhlde / Nettlingen
info@pflege-kohrs.de

Ambulante Krankenpflege
Gute Pflege ist kein Geheimnis!
Kohrs

Unsere Datenschutzbestimmungen finden Sie unter www.pflege-kohrs.de

---

Mitarbeiter, Azubi, ... gesucht?

Mit einer Stellenausschreibung in unseren Gemeindeblättern erreichen Sie kostengünstig alle Haushalte in Ihrer Region.

Individuelle Gestaltung
Äußern Sie gerne individuelle Wünsche. Die Beratung und grafische Umsetzung Ihrer Anzeige ist selbstverständlich im Preis enthalten.

Wir beraten Sie gern!
Telefon: 05123 40627-0
E-Mail: info@gleitz-online.de

GLEITZ

Ihr Verlag für die Region

GLEITZ
Ihr Verlag für die Region

SCHULFEST – GRUNDSCHULE HOLLE

Großes Gemeinschaftskonzert und Schulfest am 1. März:

Grußwort der Schulelternratsvorsitzenden Katja Hilge-Irrgang

Liebe Eltern, liebe Kinder, liebe Unterstützer, liebe Holler Bürger, nach einer coronabedingten Pause liegt das letzte Schulfest nun bereits 4 Jahre zurück. Schön, dass nun mit dem Trommelzauber erneut für eine Woche die Magie der Trommelklänge ins Schulgebäude einzieht.

Mit dem Termin an einem Freitag im Winter gab es auch diesmal organisatorisch das ein oder andere zu bewältigen. Der Schulelternrat hat aber wieder versucht, ein buntes Angebot an Köstlichkeiten und Aktionen anzubieten. Somit kann man sich auf Kaffee und Kuchen, Waffeln, Würstchen im Brötchen, Zuckerwatte und Popcorn sowie Kakao und Kaltgetränke freuen. Die Kinder können sich unter anderem am Bewegungsparcours austoben, Dosenwerfen, Buttons erstellen, sich schminken lassen, den Raum der Sinne besuchen, in der Kinderdisco das Tanzbein schwingen oder sich an der Wettbewerbsstation vergnügen. Hierzu werden an den Ständen Laufkarten ausgegeben. Unter allen abgegebenen Laufkarten wird um 16 Uhr in der Schulsporthalle eine Verlosung von Sachpreisen stattfinden. Verlost werden unter anderem Eintrittskarten für das Rastiland, den Freizeitpark Sottrum und das Firlefanz Kindertheater, Gutscheine vom Holler Allerlei und von den Kutscherstuben in Grasdorf zur Nutzung der Kegelbahn.

Natürlich gibt es auch bei diesem Schulfest ein Projekt, welches von den Erlösen und Geldspenden gefördert werden soll. Im Mittelpunkt steht dieses Mal die Schaffung eines Budgets für die Präventionsarbeit an der Schule. Die Beschreibung der einzelnen Bausteine finden Sie im untenstehenden / nebenstehenden Artikel. Klar ist, dass nicht jede Präventionsarbeit aus den eigenen Reihen durchgeführt werden kann. Für viele Themen gibt es aus gutem Grund externe Partner, die auf das Vermitteln bestimmter Inhalte spezialisiert sind. Leider sind diese Angebote meist auch mit hohen Kosten verbunden. Die Erlöse des Schulfestes sollen dabei helfen, die angestrebte Arbeit in der Form durchzuführen, dass alle davon einen größtmöglichen Nutzen haben. Der gesamte Schulelternrat und der Förderverein freut sich, wenn Sie mit Ihrem Besuch des Schulfestes unser Vorhaben unterstützen. Falls Sie für diese wichtige Arbeit zusätzlich Geld spenden möchten, freuen wir uns auf eine Einzahlung auf folgendes Konto: Förderverein Grundschule Holle e.V., Sparkasse Hildesheim: BIC: NOLADE21HIK, IBAN: DE82 2595 0130 0034 8959 35 oder über die Teilnahme an der Aktion „Heimatherzen“ https://www.heimatherzen.de/project/gewaltpraevention-an-der-grundschule-holle.

Seien Sie unser Gast am **1. März 2024 um 12.30 Uhr** beim großen Gemeinschaftskonzert in der Schulsporthalle und kommen Sie mit auf die Reise nach Tamborena. Im Anschluss beginnt ab ca. 14 Uhr das Schulfest. Wir hoffen, Sie verbringen ein paar nette Stunden bei uns. Wir freuen uns auf ein schönes Schulfest.

Katja Hilge-Irrgang
Schulelternratsvorsitzende

Förderverein Grundschule Holle stellt sich vor

Gegründet wurde der Verein 2015 von den Elternvertretern der Grundschule Holle. Der Förderverein springt ein, wo das Budget der Schule endet. Mit Hilfe von Mitgliedsbeiträgen und Spenden sollen Dinge ermöglicht werden, welche sonst nicht realisierbar wären und die unsere Kinder auf ihrem Weg durch die Schule unterstützen. Gerade in der Grundschule werden für unsere Kinder die Grundlagen für den schulischen Erfolg, die Entwicklung ihrer Persönlichkeit und damit der Grundstein für ihren weiteren Lebensweg gelegt.

Oft fehlen aber die Mittel für zusätzliche Ausstattung, Projekte und andere Dinge. Der Verein möchte die dafür notwendigen Hilfen anstoßen und bereitstellen. Diese können finanzieller, aber auch ganz praktischer, handwerklicher und materieller Art sein. Das kann nur gelingen, wenn sich viele engagieren – mit neuen Ideen, produktiven Anregungen und tatkräftiger Unterstützung. Dadurch wird die Grundschule Holle für unsere Kinder zu einem positiven und schönen Ort des Lernens und Wachsens.

In Zusammenarbeit mit dem Schulelternrat der Grundschule Holle unterstützt der Verein den Herbst- und Frühlingsbasar sowie die Einschulung mit der Organisation der Cafeteria. Von den hier erzielten Erlösen wurden bereits diverse Anschaffungen getätigt. Wie zum Beispiel Trommeln für den Trommelzauber, eine mobile Soundanlage, eine zweite Tischtennisplatte, der große Bewegungsparcours auf dem Schulhof und der neue Sandspielbereich. Momentan wird gerade ein Graffiti an der Wand auf dem großen Schulhof erstellt, welches die zuvor weiße Wand optisch aufwerten soll.

Möchten auch Sie die Schule bei ihrer Präventionsarbeit unterstützen? Unser Projekt ist bei der Spendenplattform „Heimatherzen“ der Sparkasse vertreten. Wir würden uns freuen, wenn auch Sie zur Erreichung des Zielbudgets beitragen, um den 240 Kindern qualitativ hochwertige Präventionsarbeit zu bieten. Eine Spendenquittung wird Ihnen auf Wunsch im Nachgang selbstverständlich ausgestellt. Hier ist der Link zu unserem Projekt „Gewaltprävention – Grundschule Holle“: https://www.heimatherzen.de/project/gewaltpraevention-an-der-grundschule-holle

Sollte die Finanzierung für das erste Jahr Gewaltprävention bereits gesichert sein, freuen wir uns auf eine Spende an das Fördervereinskonto, damit dieses Projekt oder auch andere Projekte in den Folgejahren gesichert ist: Förderverein Grundschule Holle e.V., Sparkasse Hildesheim: BIC: NOLADE21HIK, IBAN: DE82 2595 0130 0034 8959 35

Für den Förderverein
Katja Hilge-Irrgang,

orange the world – in der Grundschule Holle!

Die Farbe Orange bekam in der Grundschule Holle in der letzten Zeit immer mehr Platz. Der Schülerrat thematisierte das Projekt „orange the world“ zuerst.

Die Schüler*innen sprachen über die Farbe Orange als Zeichen gegen Gewalt – weltweit und auch bei uns.

Wie kann ich Gewalt stoppen?

Wo bekomme ich Hilfe?

Wie lösen wir an unserer Schule Konflikte?

Schnell wurde klar, dass Gewalt keine Antwort sein darf.

Die Schüler*innen thematisierten dies im Klassenrat und entwickelten Ideen, Kunstprojekte in Orange als Zeichen gegen Gewalt zu gestalten.

Es entstanden Collagen, Girlanden, Blumen, Wimpelketten oder auch Stühle mit der Einladung zum Hinsetzen, um miteinander zu sprechen.

Am 12. Dezember endete das Projekt auf dem Schulhof. Die ganze Schulgemeinschaft trug ein orange leuchtendes Kleidungsstück oder ein anderes Zeichen in orange.

Der Schülerrat berichtete noch einmal von der Aktion und erklärte allen, warum es wichtig ist, Gewalt zu stoppen.

Zum Schluss bekamen alle eine Mandarine vom Obstbüfett – danke an den Schulelternrat unserer Schule!

Diese sollte mit allen Sinnen an das Projekt erinnern.

Iris Grondke

Schulfest an der Grundschule Holle

Derzeit besuchen ca. 240 Schülerinnen und Schüler in 12 Klassen die Schule.

Die Schülerinnen und Schüler kommen aus Henneckenrode, Hackenstedt, Söder, Sottrum, Sillium, Holle, Luttrum, Grasdorf, Derneburg, Astenbeck und Heersum. Somit sind zwei Drittel von ihnen auf die Beförderung mit Schulbussen angewiesen.

Zur Schule gehört eine Schulsporthalle. Auch hat Holle das Glück eine Schwimmhalle mit Hubboden ihr Eigen nennen zu können. Jede Klasse hat einmal in der Woche Schwimmunterricht. Zum Schulhof gehört neben dem Balancierparcours, eine große Rutsche, die zur Kletterspinne ins Drachental führt, Reckstangen, zwei Tischtennisplatten und einen Ruhegarten. Im Unterschoss befindet sich der AWO-Hort. Hier werden nach der Schule mittlerweile bis zu 80 Kinder in vier Gruppen betreut.

Als „Sportfreundliche Schule“ zertifiziert

Mit der Landesauszeichnung „Sportfreundliche Schule“ sollen Schulen motiviert werden, Sport und Fitness in ihr Schulprogramm aufzunehmen und mit vielfältigen Bewegungsangeboten und gesunder Ernährung die Entwicklung von Kindern und Jugendlichen zu fördern. Ferner möchten das Niedersächsische Kultusministerium und der Landessportbund Niedersachsen für ein sportfreundliches Klima an den Schulen werben und die Arbeit der Schulleitung, der Lehrkräfte sowie aller Personen würdigen, die sich in einer Schule für Sportlichkeit und Fitness der Kinder und Jugendlichen einsetzen.

Die Möglichkeiten zur Nutzung eines Sportplatzes samt Laufbahn und Sprunganlage, der Schulturnhalle, der dreifeldrigen Mohldberghalle, der gegenüberliegenden Tennisplätze und der Tennishalle für AGs sowie einer Schwimmhalle mit Hubboden sind zumindest im Grundschulbereich absolut außergewöhnlich. Der wöchentliche Schwimmunterricht führt nicht nur zu einer hohen Schwimmfertigkeitsquote, sondern auch zur Verleihung sämtlicher Deutscher Schwimmabzeichen bis hin zum Goldenen. Die regelmäßige Teilnahme an schulübergreifenden Turnieren im Fuß- und Volleyball sowie die Ausrichtung von Bundesjugendspielen in Leichtathletik, Schwimmen und Turnen gehört ebenso dazu, wie der Wettbewerb des Sportabzeichens. Im Bereich der Arbeitsgemeinschaften sind die Sportvereine mit Fußball, Tennis und Judo engagiert.

Auch in den Pausen haben die Kinder mit dem Bewegungsparcours, der Kletterspinne, den Reckstangen, der großen Rutsche, dem Baskettballfeld, den Tischtennisplatten sowie den Hüpfspielen, zahlreiche Möglichkeiten, sich auf ihre Art und Weise kreativ zu bewegen.

Schließlich wird auf den im Schulprogramm verankerten Aspekt der gesunden Ernährung innerhalb und außerhalb des Unterrichtes in vielfacher Weise achtgegeben.

Aus diesen Gründen wurde die Grundschule Holle im Oktober 2020 ein drittes Mal in Folge zertifiziert und dazu berechtigt, den Titel „Sportfreundliche Schule“ dauerhaft zu beanspruchen.

Auszeichnung als Umweltschule

Vor mehr als 27 Jahren in Niedersachsen initiiert, sind die Internationalen Nachhaltigkeitsschulen/Umweltschulen in Europa heute das größte und älteste niedersächsische Projekt und Schulnetzwerk im Bereich der Nachhaltigkeitsarbeit (BNE). Das Projekt ist im Niedersächsischen Kultusministerium verankert. Schirmherrin ist die Kultusministerin. Im jetzigen Projektzeitraum von 2022 bis 2024 haben 493 Schulen teilgenommen. Das sind 20 Prozent aller Schulen.

Die Schulgemeinschaften der Umweltschulen verfolgen das Ziel, über einen Zeitraum von zwei Jahren durch konkrete Maßnahmen die Bereitschaft zu umweltgerechtem Verhalten zu erhöhen. Beim letzten Mal hatten die Schulen drei – statt wie bisher zwei – Jahre Zeit, ihre Projekte umzusetzen und zu integrieren. Die Handlungsfelder basieren auf der 2030-Agenda mit den 17 Nachhaltigkeitszielen. Sie beinhalten Themen aus den Bereichen Demokratie, Ökologie, Energie, Gesundheit, Bildung ...

Die Grundschule Holle hatte sich mit den Schwerpunkten „Weniger Plastik – mehr Natur“ und „Stille tut gut“ auseinandergesetzt. Innerhalb der Kunstprojekttage, der Arbeitsgemeinschaft, aber auch im täglichen Schulleben, wurde sich mit dem Konsumverhalten beschäftigt, Ideen gesammelt und innerhalb einer „Stuhlausstellung“ darauf aufmerksam gemacht. Ruhe finden im Trubel, zur Ruhe kommen z. B. durch Achtsamkeitsübungen, fanden sich auch im Schulalltag wieder.

Für diese beiden Handlungsfelder erhielt die GS Holle die Auszeichnung zur Umweltschule 2019 bis 2022.

Alle sind dankbar für eine Schule, die nicht nur ein Ort zum Lernen, sondern auch zum Wohlfühlen ist, mit einem Ruhegarten, Bewegungsinseln und der Möglichkeit gemeinsam das Schulleben zu gestalten.

Die Handlungsfelder für den Zeitraum von 2022 bis 2024 sind „Ich STÄRKE mich“ und „Sicher unterwegs auf zwei Rädern“.

Die Stärkung des ICHs soll im ersten Handlungsfeld weiter gefördert werden. Die Schüler*innen sollen lernen, eigene Bedürfnisse zu erkennen und zu verbalisieren und sich ggfs. abzugrenzen und Hilfe zu holen. Neben dem Sozialtraining sollen die Kinder unter anderem präventive Maßnahmen erhalten, wie z. B. eine Art Selbstverteidigung. Zur Stärkung im körperlichen Bereich soll auch das Bewusstsein für gesunde Lebenshaltung (z. B. gesunde Ernährung) gefördert werden. Es gab bereits erste Obsttage, an denen den Kindern durch eine Klasse frisch zubereitetes Obst in den Pausen angeboten wurde.

Im zweiten Handlungsfeld geht es rund um das Thema Fahrrad. Im ersten Schritt wurde die Strecke für die Fahrradprüfung neu erstellt. Außerdem sollen weitere Fahrradständer auf dem Schulhof aufgestellt werden und die Verkehrserziehung soll weiter im Fokus stehen.

Wir sind sicher, dass die Schule auch dieses Mal die Auszeichnung erhalten wird.

SCHULFEST – GRUNDSCHULE HOLLE

Erlöse des Schulfestes werden für die Präventionsarbeit verwendet:

Die Prävention immer im Blick

Wie auch bei den vergangenen Schulfesten, soll der Erlös des Tages auch dieses Mal für einen bestimmten Zweck verwendet werden.

2018 und 2020 waren die Erlöse für die Umgestaltung des Schulhofes angedacht. Neben dem zweiten Teil des Bewegungsparcours wurde auch der Sandkasten erneuert und ein Sandspielgerät angeschafft. Dieses Mal sollen die Erlöse in die Präventionsarbeit der Schule fließen. Die bisherige Arbeit soll damit weiter fortgeführt, weggebrochene Angebote durch neue ersetzt und neue Kooperationspartner gefunden werden. Hierzu wurde ein Präventionskonzept entwickelt, dass die einzelnen Bausteine in den jeweiligen Jahrgängen berücksichtigen soll.

1. Schuljahr: Gesunde Ernährung – Die Präventionsarbeit im ersten Schuljahr hat den Fokus bei der gesunden Ernährung. Dieser Baustein ist auch Teil des Handlungsfeldes der Umweltschule „Ich STÄRKE mich“ jedem Erstklässler soll die Möglichkeit gegeben werden, den Einblick in ein gesundes Schulfrühstück und das Zubereiten von einfachen Speisen zu bekommen. Dieses Projekt wurde bereits im letzten Jahr durch Rewe Kiezko unterstützt, der im Rahmen eines Wandertages Obst für die ganze Schulgemeinschaft spendete. Das fand bei den Kindern so großen Anklang, dass es daraufhin weitere Obstpausen in der Schule gab.

2. Schuljahr: Selbstbehauptung trainieren – Im zweiten Schuljahr soll die Selbstbehauptung gestärkt werden. Ein bis 2019 durchgeführtes Projekt zur Stärkung des Selbstwertes im zweiten Jahrgang soll durch ein neues Angebot wiederbelebt werden. Auch wurde zu diesem Thema bereits eine AG angeboten (Ruhe tut gut) und es gab Projekttage mit den Schattenspringern für die gesamte Schulgemeinschaft. Im Zuge des Handlungsfeldes der Umweltschule wurde sich als Ziel gesetzt neue Kooperationspartner für diese Präventionsarbeit zu finden. Auch der Sportunterricht kann um entsprechende Bausteine zur Selbstverteidigung ergänzt werden.

3. Schuljahr: Erste Hilfe – Auch die erste Hilfe ist ein wichtiger Baustein in der Präventionsarbeit und soll vorrangig im dritten Jahrgang thematisiert werden. Die Lehrkräfte nehmen bereits regelmäßig an Erste-Hilfe-Kursen teil. Auch die Streitschlichter haben schonmal einen ersten Hilfe-Kurs absolviert. Außerdem gab es die AG „Erste Hilfe“ für die Viertklässler. Geplant ist ein Projekttag für alle dritten Klassen, an dem die grundlegenden Kenntnisse zur ersten Hilfe vermittelt werden. Hier konnte bereits das DRK-Holle als Kooperationspartner gewonnen werden.

4. Schuljahr: Medienkompetenz erlernen – Immer wichtiger wird das Vermitteln von Medienkompetenz. Im Zuge der Digitalisierung und der immer früheren Verwendung von digitalen Endgeräten und damit verbunden auch Social Media Kanälen rückt dieser Baustein im vierten Jahrgang in den Vordergrund. Hier gab es bereits Angebote durch die Polizei Niedersachsen, außerdem wurden die SchülerInnen in einer AG im Umgang mit dem Tablet geschult und auf Regeln hinsichtlich der Nutzung von digitalen Medien im Internet hingewiesen. Die Lehrkräfte nehmen regelmäßig an schulinternen Fortbildungen zur Nutzung und zum sicheren Einsatz von digitalen Endgeräten teil. Die zukünftige Präventionsarbeit in diesem Bereich soll langfristig möglichst auch durch einen externen Partner unterstützt werden.

Natürlich werden viele der oben genannten Themen jahrgangsübergreifend immer wieder auf unterschiedliche Weise im Unterricht behandelt und thematisiert.

Darüber hinaus gibt es neben den vier Bausteinen noch das Mobilitätskonzept mit präventiven Maßnahmen, wie z. B. den Fußgängerführerschein. Dieser wird dieses Jahr zum ersten Mal zusammen mit der Polizei im ersten Schuljahr durchgeführt. Außerdem findet in Kooperation mit den Busbetrieben ein Bustraining im ersten oder zweiten Schuljahr statt. Im dritten Schuljahr wird am Fahrradparcours auf dem Schulgelände für die in der vierten Klasse anstehende Fahrradprüfung geübt.

Thema der Projektwoche: Musikalische Fantasiereise ins Trommelzauber-Dorf

Anschnallen und die Rücklehne aufrecht stellen! Die Projektwoche „Tambo Tambo“ in der Grundschule Holle wird rasant. Vom **26. Februar bis zum 1. März** haben die Kinder eine Einladung nach Tamborena, dem Trommelzauber-Dorf in Afrika. Als Reiseleiter steht ihnen mit Johnny Lamprecht ein erfahrener Trommelzauberer zur Seite. Er klärt mit ihnen alle wichtigen Fragen: Woher bekommen wir Mut für das anstehende Abenteuer? Können wir gemeinsam einen Riesenreisekoffer packen? Können Trommeln sprechen? Können wir mit Tieren tanzen? Wie klingen Freundschaftstrommeln? Wie überleben wir in Dschungel und Savanne? Was ist unser Gastgeschenk? Wie klingt der aktuelle Hit in Tamborena? Wie wird das alles zu unserem Fest?

Von Holle geht der Flug nach Afrika

Schon mehrfach leuchteten die Kinderaugen, wenn der Transporter vom Trommelzauber vor der Turnhalle anhielt, um für jeden eine Djembé-Trommel auszuladen. Anfangs handelte es sich jeweils nur um einen Aktionstag. Hier lernten die Kinder zwischen den musikalischen Einlagen einiges über Afrika sowie die Sprachen und Gewohnheiten der Menschen in ihren Dörfern. Gebannt lauschten sie den Worten Johnny Lamprechts, sobald er seine Mini-Ruhe-Trommel erhob. Der spielerische Zugang zur eigenen Kreativität gepaart mit hohen Anforderungen an die Koordination hilft, die Konzentration zu fördern und ermöglicht ein einzigartiges Gemeinschaftserlebnis mit der positiven Einsicht: „Ich bin gut, ich kann das.“ Am Ende fiel das Resümee bei Klein und Groß gleichermaßen aus: Das müssen wir wiederholen! Im Bericht einer Viertklässlerin hieß es: „Tipp für alle möglichen Schulen! Ich empfehle den wunderbaren Trommelzauber mit Johnny ganz bestimmt, denn da spürt man: afrikanische Trommeln können zaubern und verführen dich auf eine spannende und magische Reise, die du nie vergessen möchtest!“ Deswegen entschied sich das Kollegium für die fünfte Auflage kurzerhand wieder für eine ganze Projektwoche. Die bietet einfach viel mehr Zeit und Raum zum Mitmachen. So werden alle Schülerinnen und Schüler an fünf Vormittagen sehr aktiv mitwirken: trommeln, tanzen und singen, in eine Tierrolle schlüpfen, Requisiten, Kostüme und Bühnenbilder selbst herstellen. Ach ja, fast nebenbei gilt es, die Trommel-Prüfung zu bestehen und eine nicht ganz leichte, weil für jede Klassenstufe spezielle Choreografie nicht nur zu entwickeln, sondern auch sicher einzuüben. Ihre Freude darüber, dass das alles klappte, feiert die versammelte Schulgemeinschaft am Freitag um 12.30 Uhr mit einem großen Mitmach-Konzert und anschließendem Schulfest ab ca. 14 Uhr in der Turnhalle und dem gesamten Schulgebäude. Ran an die Trommeln heißt dann das Motto. Jedes Kind (und jeder Erwachsene) bekommt eine Trommel und schon geht es los: Eine bunte Mischung aus einfachen Rhythmen, lustigen Tänzen und mitreißenden Liedern sorgt dafür, dass jeder mitmachen kann: interaktiv und inklusiv. Zu diesem feierlichen Abschluss der Projektwoche sind alle Eltern, Förderer, Freunde und ehemaligen Lehrkräfte der Schule herzlich eingeladen. „Kassoumay lamba“ heißt „Herzlich Willkommen!“

Martin Wolter, Schulleiter

DÜRKOP
Beschriftungsservice
Breite Str. 3 | 31188 Holle
Tel.: 05062 / 899477 info@birgit-duerkop.de
Fax: 05062 / 899478 www.birgit-duerkop.de
Wir beraten, werden für Sie kreativ und beschriften Ihre
• Fahrzeuge • Schilder & Banner
• Schaufenster • Business-, Gastro- & Workwear
• und liefern Ihre Werbemittel.
Viel Spaß auf dem Schulfest!

OPTIK OSTERWALD
Kompetenz vor Ort
Filiale HOLLE
Bertholdstr. 12
31188 Holle
Tel. 05062 8990600
Fax 05062 8990666
Filiale HILDESHEIM
Bernwardstr. 28
31134 Hildesheim
Tel. 05121 510997
Fax 05121 517226

HAUSTECHNIK GLEITZ MEISTERBETRIEB
HEIZUNG LÜFTUNG SANITÄR SOLAR
Marco Gleitz
Zankenburg 10
31174 Schellerten
Telefon (0 51 23) 4 09 05 50
Fax (0 51 23) 4 09 70 39
SHK-Gleitz@web.de

1KOMMA5° HILDESHEIM
DYNAMIC PULSE
SOLARANLAGE KAUFEN UND MIT DYNAMIC PULSE DOPPELT SPAREN!
Produziere deinen eigenen Strom mit unseren smarten Energieprodukten und profitiere durch den 1KOMMA5° Dynamik Pulse Stromtarif von fallenden oder sogar negativen Strompreisen.
Solaranlage
Wärmepumpe
Stromspeicher
Heartbeat
Wallbox
Infoabend alle 2 Wochen!
1K5-hildesheim.de
1KOMMA5° Hildesheim | Gerhard Liedtke GmbH
Daimlerrring 6, 31135 Hildesheim
+49 (0) 5121 280580

Grandiose Premiere beim Holler Firlefanz Theater Aladin und die Wunderlampe:

Eine zauberhafte Märchengeschichte aus 1001 Nacht

Holle. Viele Monate Probenarbeit, haben sich ausgezahlt. 15 Kinder/Jugendliche und ein Erwachsener haben mit Bravour „Aladin und die Wunderlampe“ auf die Bühne gebracht. 110 Minuten Text und Bühnenpräsenz dazu bedarf es einer Menge Disziplin für jeden Einzelnen, denn Theaterspielen ist Teamarbeit von Darsteller*innen, Licht, Ton, Bühnenbau, Bühnenbild, Requisite, Maske, Kostüme und nicht zuletzt Regie, Musik- und Tanzchoreografie sowie Souffleuse.

Bei diesem Theaterstück hatten wir noch eine besondere Herausforderung. Jeder Part war mit einem Lied, Tanz und Rap gekrönt. Tanja Jacobi, ganz neu bei uns im Team, hatte die Liedtexte und die Musik eingeübt. So konnten wir ein besonderes Aladin auf die Bühne bringen, nicht nur Text, sondern auch Musik und Tanz. Das Publikum, ganz besonders die Kinder, tobten vor Freude und das Klatschen hörte gar nicht auf. Es gab viele Liedzugaben und alle hatten Spaß auch bei der anschließenden Fotosession und den Autogrammen mit den Darsteller*innen.

Wir benötigten 44 Proben, das waren viele Donnerstage und Samstage von Ende März bis November. Die Kinder und Jugendlichen haben mit Spaß diese vielen Übungstreffen durchgehalten. Das bedeutete ja auch Text Zuhause lernen und dann konzentriert nach der Schule auf die Probenbühne.

Das Theaterstück und die Darsteller*innen: Der Geschichtenerzähler Ali (Erik Regel) trat immer als Erstes mit orientalischer Musik auf und stimmte die Zuschauer auf das Theaterstück ein, stellte Fragen und führte durch das Märchen. Dann startete schon gleich die Marktszene in Bagdad mit den Händlern*innen, Hamza (Angelique Sawall), Junis (Mia Müller), Amira (Lyra Regel) sowie Avissa (Victoria Pacholzcyk) und Jussuf (Sarah Oleszewski). Avissa und Jussuf spielten sich durch viele Szenen, später als Diener*innen beim Sultan.

Aladin (Talya Griwatz) spielte mit viel Lebendigkeit und Witz die Rolle. Er hatte ja nur ein Ziel die wunderschöne Prinzessin Shalimar (Marleen Oleszewski) zu heiraten, als armer Schneiderssohn keine einfache Aufgabe. Seine Mutter Fatima (Clara Kopatzki) möchte nur das Beste für ihren Sohn Aladin. Der Auftritt der Geier (Stella Griwatz und Vieven Engelhardt) mit Papagei Kikki (Elise Scharmann) brachte immer Lacher, da sie den Hamburger Slang nachahmten.

Der Angst einflößende Zauberer Salazar-al-Abbas (Kilian Richter) hatte nur ein Ziel die Wunderlampe aus der Höhle zu bekommen, denn in der Lampe wohnte der Lampengeist Djadi (Luana Luther), der viele Nebelauftritte hatte und die Rolle mit Eleganz, aber Bestimmtheit meisterte.

Als Erstes hatte Aladin es geschafft die Wunderlampe aus der Höhle mit den blinkenden Löwenaugen zu bekommen und Wünsche wurden wahr und zwar insgesamt sieben. Der fliegende Teppich brachte Djadi und Aldadin zurück zur Wohnung der Mutter in Bagdad. Aladin hatte Gold und Edelsteine aus der Höhle mitgenommen. So konnte die gute Fatima beim Sultan (Ingo Griwatz), der etwas pummelig aussah und immer Hunger hatte, vorsprechen. Der Großwesir Hadschi-al Murrah (Tristan Lötschert) hatte auf seine Weise alles im Griff und prüfte die Steine. Die Hochzeit war nun perfekt bis der Zauberer der guten Avissa die Wunderlampe abluxte. Dadurch gab es große Verwicklungen. Doch zum Schluss fügte sich alles zum Guten.

Das Theaterstück und weitere Mitwirkende: Gerd Henze, Norbert Jürgens, Olaf Pchalek, Dieter Piepenbrink und Josef Wolpers waren gefordert mit den einzelnen Bühnenelementen, besonders die Höhle mit dem Löwenkopf war eine Herausforderung. Nicht nur die Entstehung der Höhle, sondern auch das richtige Licht an der richtigen Stelle mit dem Text und Auftritt sowie das Leuchten der Augen und der Rauch aus den Nasenlöchern. Dieter Piepenbrink legte viel Wert auf den genauen Ablauf. Es ging um Dramatik. Dann noch das Einspielen des Höhlenknarrens durch Olaf Pchalek. Alles musste stimmen.

Es mussten Lösungen für die Wunderlampe und das Auftreten des Lampengeistes gefunden werden, auch der fliegende Teppich und das Realisieren der vielen Wünsche von Aladin mussten realisiert werden. Die Nebelmaschine kam präzise immer an der richtigen Stelle zum Einsatz. Diese schwierige Aufgabe lösten auf der Bühne Gerd Henze, Norbert Jürgens, Kerstin Neumann und Seppel Wolpers. Gleichzeitig bedienten Olaf Pchalek den Ton und Dieter Piepenbrink das Licht. Das war ein geniales Zusammenspiel.

Während der Vorstellungen bekam das Bau- und Technikteam noch Zuwachs von Mathias Richter. Nach einer kurzen Einführung war er schon mitten im Geschehen hinter der Bühne, was für einen Neuling sicherlich ziemlich verwirrend war. Unsere Malergruppe mit Elke Borrmann, Kerstin Neumann und Bernadine Wolters hatten wieder großartige Bühnenbilder für die verschiedenen Szenen erstellt. Die Kostümierung der Darsteller*innen wurde von Kirsten Morawe mit viel Geschick super umgesetzt. Die Masken der Geier hatte Elke Borrmann erstellt und wunderbar modelliert.

Das Gleiche galt für die Maske mit Andrea Luther und Mirjam Kopatzki, um die Darsteller*innen mit Bühnenschminke, Perücken und Bärten in die Märchenfiguren zu verwandeln. Das lief wie am Schnürchen. Das Kinderstück wurde einstudiert und in Szene gesetzt von Kerstin Jürgens (Regie). Tanja Jacobi übte den Tanz und die Musik mit den Darsteller*innen mit Bravour ein. Unterstützt wurden die Darsteller*innen textmäßig durch die Souffleusinnen Ulla Piepenbrink und Katharina Richter. Katharina war ebenfalls neu im Team und das erste Mal dabei. Bei 15 Darsteller*innen und einem Erwachsenen war das keine leichte Aufgabe.

Wir bedanken uns ganz herzlich beim Holler Allerlei sowie bei Dagmar und Josef Seitner für die Koordination und Durchführung des Kartenverkaufs.

Kerstin Jürgens
1. Vorsitzende

Kein Problem mit Baum- und Strauchschnitt!
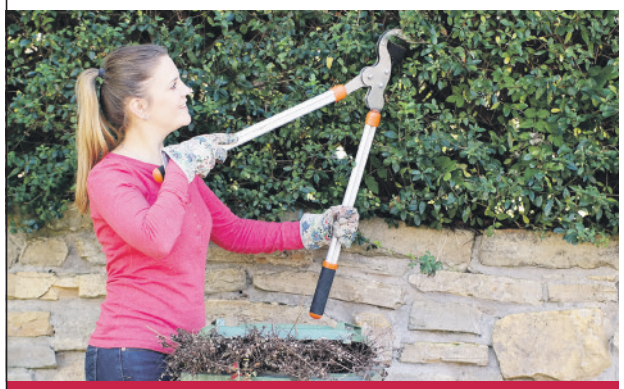
Kostenlose Selbstanlieferung von 3 m³ am Kompostwerk Hildesheim
(Bioenergiezentrum Hildesheim GmbH, Ruscheplatenstraße 25).
· für alle Bürger aus Stadt und Landkreis Hildesheim vom 01. 02. bis 28. 02. 2024
Sie haben keine Möglichkeit zur eigenen Anlieferung?
Auch kein Problem. Gegen eine Pauschale von 41,00 Euro holen wir bis zu 3 m³ (gebündelt) am 24.02.2024 bei Ihnen ab.
Anmeldung unter Telefon: 0 50 64 / 9 05-28
E-Mail: strauchschnitt@zah-hildesheim.de
Per Post: ZAH, Bahnhofsallee 36, 31162 Bad Salzdetfurth
Anmeldung bis spätestens 29. 01. 2024!
ZAH ZWECKVERBAND ABFALLWIRTSCHAFT HILDESHEIM
ZAH Zweckverband Abfallwirtschaft Hildesheim
Bahnhofsallee 36 · 31162 Bad Salzdetfurth/OT Groß Düngen
Tel.: 05064/9050 · Fax 05064/90599 · www.zah-hildesheim.de

Jugendfeuerwehr Sottrum-Hackenstedt:

Tannenbaumsammlung

Sottrum/Hackenstedt. Am 13. Januar, trafen sich die Jugendlichen der Jugendfeuerwehr Sottrum-Hackenstedt zur Tannenbaumsammlung in den Ortschaften Henneckenrode, Hackenstedt und Sottrum. Zunächst sammelten sich alle Beteiligten zur Ansprache und Einteilung am Feuerwehrhaus in Sottrum. Im Anschluss setzten sich vier Gespanne, bestehend aus einem Traktor mit Anhänger, Helfern aus den Einsatzabteilungen der Ortsfeuerwehr Sottrum und Hackenstedt, sowie den Jugendlichen in Bewegung und sammelten die ausgedienten Weihnachtsbäume ein. Nach erfolgter Arbeit klang wurde die Tannenbaumsammlung 2024 bei „Hot Dogs“ und netten Gesprächen aus.

Wir bedanken uns bei allen Spendern. Die Spenden kommen in vollem Umfang der Jugendarbeit zugute.

Text und Foto: Jugendfeuerwehr Sottrum-Hackenstedt

Kinderfasching beim TTC Heersum:

Mitgliederversammlung mit Neuwahlen stehen an

Heersum. Am **Samstag, 10. Februar,** haben die Jüngsten aus Heersum wieder ihren Auftritt. Der TTC lädt alle Heersumer Kinder bis 12 Jahren zum alljährlichen **Kinderfasching** in die Sporthalle ein. Ab 14.30 Uhr bis 17 Uhr ist die Bühne für einen bunten Nachmittag vorbereitet. Für das leibliche Wohl der Minis ist wie gewohnt bestens gesorgt.

Zwei Sachen sollten unbedingt noch beachtet werden, zum einen sind Turnschuhe und Trinkbecher mitzubringen und der TTC erhebt eine Umlage von 3 Euro pro Kind. Nachdem im letzten Jahr über 50 Kinder anwesend waren, hofft auch der TTC dieses Mal auf große Beteiligung. Die Halle wird wieder entsprechend geschmückt sein.

Eine Woche später am **Samstag, 17. Februar,** möchte die Vorsitzende des Tischtennisclubs Silke Klöpper um 19.30 Uhr die diesjährige **Mitgliederversammlung** eröffnen. Diese findet wieder in der „Alten Schule“ in der Mittelstraße statt. In den zehn Tagesordnungspunkten sind neben den Jahresberichten, die Neuwahlen für den 2. Vorsitz, des Schriftwart/in und Jugendwart/in vorgesehen. Auch Ehrungen für langjährige Mitgliedschaft und der Vereinsmeister stehen auf dem Programm. Ein Vesper soll die Versammlung dann schließen.

Der Vorstand hofft, dass beide Veranstaltungen, die Kids in der Halle und die Mitgliederversammlung in der „Alten Schule“ gut besucht werden.

Erhard Sander

Bundesliga-Volleyballer sagen DANKE!:

Freier Eintritt für Hochwasser-Helfer bei den Helios GRIZZLYS

Giesen/Hildesheim. Die Bilder der zeitweise dramatischen Hochwassersituation, die auch die Region Hildesheim über den Jahreswechsel und darüber hinaus in Atmen gehalten hat, sind uns allen noch sehr präsent. Die Helios GRIZZLYS Giesen wollen aus diesem Grund den aufopferungsvollen und anpackenden Helfern, die an den Schutzmaßnahmen beteiligt waren, eine Freude machen und laden sie daher zum Heimspiel in der 1. Volleyball Bundesliga gegen den ASV Dachau ein!

Am 15. Februar haben Ehrenamtliche, sowie Mitarbeitende der beteiligten Hilfsorganisationen, wie beispielsweise Feuerwehren und THW aus der Region Hildesheim (Stadt und Landkreis) nach Voranmeldung freien Eintritt beim Bundesliga-Spiel in der Volksbank-Arena Hildesheim. Das Spiel beginnt um 19 Uhr (Einlass 17.30 Uhr). Interessierte Organisationen könne sich noch bis zum 12. Februar per Mail an verena.koeppe@giesen-grizzlys.de anmelden.

Zusätzliche Informationen und aktuelle Berichte zu den GRIZZLYS gibt es wie immer auf unserer Webseite (www.helios-grizzlys.de) oder auf unseren Social-Media-Kanälen @heliosgrizzlys.

Vanessa Persson

SPD-Ortsverein Holle lädt am 12. Februar ein:

Infoveranstaltung zum Gebäudeenergiegesetz

Sottrum. Der SPD-Ortsverein Holle lädt am **12. Februar** um 18 Uhr zur Informations- und Diskussionsveranstaltung mit dem Bundestagsabgeordneten Bernd Westphal und Fachleuten aus der Praxis, in Kollmanns Gasthof (Inh. Krumfuß) nach Sottrum ein.

Deutschland soll bis 2045 klimaneutral werden. Der Gebäudesektor spielt dabei eine zentrale Rolle. Bis jetzt stammt die Wärme zum Heizen und für Warmwasser noch zu 80 Prozent aus fossilen Energieträgern. Da eine Heizung außerdem meist länger als 20 Jahre in Betrieb ist, müssen hier rechtzeitig die Weichen in Richtung Nachhaltigkeit gestellt werden. Das ist nun mit dem Gebäudeenergiegesetz (GEG) geschehen. Neben dem Klimaschutz geht es dabei aber auch um Versorgungssicherheit.

Wichtig! Niemand muss wegen der Reform des GEG seine funktionierende Heizung ausbauen. Gehen Öl- oder Gasheizungen kaputt, dürfen sie sogar repariert werden. Erst einmal geht es nur um den Einbau neuer Heizungen und dieser wird mit bis zu 70 Prozent der Investitionskosten gefördert, denn niemand soll finanziell überfordert werden.

Bernd Westphal

Aber gerade im ländlichen Raum stellen sich den Hausbesitzer*innen viele Fragen. Passt eine Wärmepumpe zu einem Fachwerkhaus? Besteht die Möglichkeit, Erdwärme zu nutzen? Was bedeutet die Kommunale Wärmeplanung für mein Dorf?

Mit dabei sind der SPD-Bundestagsabgeordnete Bernd Westphal (wirtschaftspolitischer Sprecher der SPD-Bundestagsfraktion), Kay Peters von der Firma Peters GmbH Heizung und Sanitärtechnik aus Breinum und Harry Schilling aus Grasdorf als weiterer Experte für Wärmepumpen.

Ansgar Debertin

Braunkohlwandern der TTC Senioren:

Walter Meibaum ist Braunkohlkönig 2024

Heersum. Zum 26. Mal trafen sich die Senioren des TTC Heersum mit ihren Ehepartnern zum traditionellen Braunkohlessen in Wendhausen.

Das köstliche Wintergemüse mit entsprechender Beilage wurde aber nicht verspeist, bevor die Teilnehmer eine längere Wanderung absolvierten. Von Heersum ging es über den Wiesenweg durch den Wald über die Autobahn Richtig Wendhausen. Eine entsprechende Pause am Lagerfeuer mit Glühwein, Tee und Kaltgetränken, in der Waldhütte kurz vor der Autobahnüberquerung ist immer ein schöner Platz zum Verweilen, bevor nochmal eine steile Wegstrecke bevorsteht.

In Wendhausen bei der Gaststätte Leinemann angekommen, wurde zunächst den 25 Personen verkündet, wer in diesem Jahr zum Braunkohlkönig gekrönt wird. Walter Meibaum seit 2008 bei den Senioren dabei, wurde Braunkohlkönig 2024. Da der König (in nächsten Jahr wird es wieder eine Königin) grundsätzlich noch 2 Adjutantinnen an seiner Seite hat, übernahmen Silke Klöpper und

König Walter Meibaum mit Adjutantinnen von links: Dorothee Debertin und Silke Klöpper,stehend die Organisatoren Erhard Sander und Reiner Kobilke.

Dorothee Debertin diesen Part.

Für alle wurde es danach ein schmackhafter Abend mit Grünkohl, Bregenwurst und entsprechenden Getränken. Auch im kommenden Jahr werden die TTC Senioren mit ihren Frauen bestimmt zum 27. Mal in Wendhausen auslaufen.

Erhard Sander

Erstbezug in Servicewohnanlage „Villa Cura“

Die neugebaute Wohnanlage „Villa Cura“ in Groß Düngen bietet Ihnen mit 75 barrierearmen Wohnungen und zahlreichen Gemeinschaftsflächen seniorengerechtes Wohnen in ausgezeichneter Atmosphäre. Wir freuen uns sehr Ihnen die Wohnungen in den Größen von ca. 28 m²–101 m² bei einem persönlichen Besichtigungstermin zeigen zu dürfen.

Für weitere Informationen und die Vereinbarung von Besichtigungsterminen melden Sie sich gern bei uns:

Tel. 05066-903360 sowie 0151-52605764 oder info@rentei.de

rentei GmbH · www.wohnen-villacura.de

Diakoniestation Hildesheimer Land

Ambulante Pflege
Verhinderungspflege
Palliativversorgung
Beratung & Hilfestellung
Individuelle Servicepakete
Betreuungsgruppen
Demenzbegleitung

Bockenem · Söhlde /Schellerten · Holle · Bad Salzdetfurth
Tel. 0 50 67 / 69 72 37 24 Stunden täglich
www.diakoniestation-hildesheimer-land.de

Die HEIMSPIELE der Helios GRIZZLYS Giesen

1. Volleyball-Bundesliga | Volksbank Arena Hildesheim

Do.	15.02.24	19.00 Uhr	**ASV Dachau**
Sa.	24.02.24	20.00 Uhr	**Baden Volleys SSC Karlsruhe**
Fr.	08.03.24	20.00 Uhr	**SVG Lüneburg**

Tickets für die Heimspiele im VVK:
www.ticketmaster.de

ticketmaster

Tipps für ihre Sicherheit – Trickbetrug und wie man sich davor schützen kann:

50 Jahre DRK Kaffeenachmittag in Heersum – im Februar mit Vortrag

Betrug ist ein großes Geschäft. Telefonbetrüger, Internetbetrüger und andere Trickbetrüger sind immer häufiger auf der Jagd nach dem Eigentum anderer Menschen – fast wöchentlich hört man von neuen Betrugsfällen. Meist sind es ältere Menschen, die um ihr Geld oder Wertgegenstände gebracht werden. Über diese und andere Betrugsmaschen wird eine Polizeibeamtin der Polizeidirektion Hildesheim anschaulich informieren und sensibilisieren.

Der Vortrag findet am **Donnerstag, 15. Februar 2024,** um 15 Uhr in der alten Schule in Heersum statt. Eine Anmeldung ist nicht erforderlich, für Kaffee und Kuchen wird ein kleiner Kostenbeitrag erhoben. Der Vortrag ist eingebettet in den „Kaffee für jedermann“ in Heersum. Dieser Kaffeenachmittag findet seit 1974 – seit Gründung des DRK Ortsvereins Holle – in der Regel einmal pro Monat – immer donnerstags von 15 bis 17 Uhr – statt.

Weihnachtsbasteln im November 2023

Dank der vielen kreativen und zuverlässigen Helferinnen ist er zu einem festen Treffpunkt in Heersum geworden. Dabei wird geschnackt, manchmal Karten gespielt oder gebastelt und im Sommer gegrillt.

Gerade in der heutigen Zeit ist dieses Zusammenkommen, häufig von alleinstehenden Personen, sehr wichtig.

Und wenn Sie jetzt neugierig geworden sind, kommen Sie einfach mal vorbei – jede und jeder ist herzlich willkommen.

Sieglinde Deffner-Korrmann

Kommen Sie am 16. Februar in die Grundschule:

Blutspenden: Erst wenn das Blut fehlt, fällt es auf

Wussten Sie, dass in Deutschland täglich rund 15.000 Blutspenden benötigt werden?

Wussten Sie, dass statistisch gesehen jeder Mensch mindestens einmal in seinem Leben auf eine rettende Blutspende angewiesen ist?

Die freiwillige und unentgeltliche Blutspende beim Deutschen Roten Kreuz sichert seit 1952 die Versorgung der Patientinnen und Patienten in Deutschland, die auf Transfusionen von Blutpräparaten angewiesen sind. Dazu gehören in erster Linie Krebspatientinnen und -patienten, aber auch Unfallopfer. Ebenso wird Blut für Operationen benötigt und zur Herstellung von Medikamenten.

Helfen Sie uns, die Blutversorgung zu sichern und entscheiden Sie sich am besten noch heute für die Blutspende. Denn eines ist sicher: Blut lässt sich nicht künstlich herstellen.

Eine Blutspende ist eine gute Tat – und Gutes tun kann so einfach sein. Nur eine Stunde Zeit braucht es, um bis zu drei Leben zu retten.

Wer regelmäßig Blut spendet, kennt das Verfahren bereits. Wer jedoch zum ersten Mal spendet oder noch nicht ganz entschlossen ist, hat wahrscheinlich viele Fragen oder auch Bedenken. Was passiert bei einer Blutspende eigentlich genau? Wie lange dauert sie? Was muss ich beachten?

Schauen Sie auf unsere Homepage: www.drk-holle.de. Dort stellen wir Ihnen die wichtigsten Stationen einer Blutspende vor und geben Tipps und Hinweise. Alternativ gibt es Informationen auch unter der kostenlosen Rufnummer 0800 11 949 11.

Der nächste Termin in Holle ist am 16. Februar in der Holler Grundschule von 15.15 bis 19.30 Uhr.

Fass Dir ein Herz und spende Blut! *Gesa Winter*

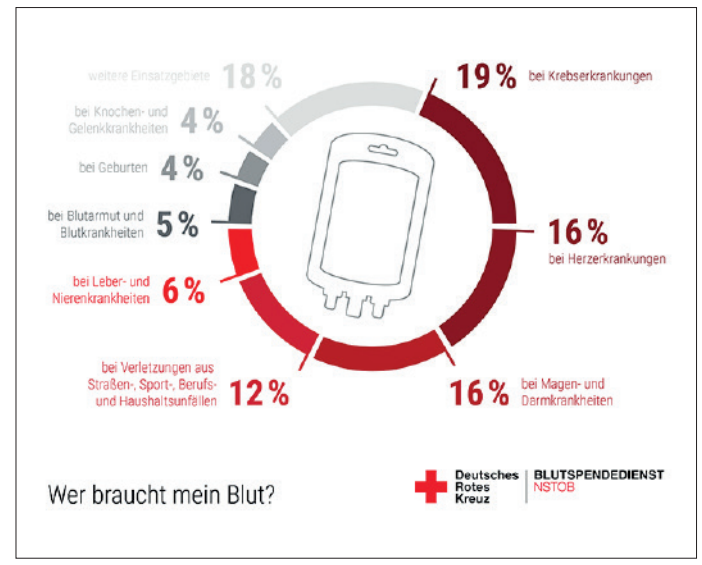

Unsere Ehrenamtliche des Monats ist Elfriede Pietschmann

Es war eher Zufall, dass Elfriede Pietschmann beim DRK gelandet ist – wie bei so vielen DRKlern. 1939 in Wartjenstedt geboren und aufgewachsen, zog es sie zunächst nach Hildesheim, wo sie heiratete und ihre drei Kinder bekam, um 1978 mit der ganzen Familie nach Derneburg zu ziehen.

Sie wollte als neue Holler bzw. Derneburger Bürgerin ihre Tochter Anja zur Kinderfahrt in den Ferien anmelden. Frau Pietschmann durfte dann sogar als Begleiterin mitfahren. So ist sie laut eigener Aussage „dort hineingeraten“. Und zum 01.09.1980 ist sie dann dem DRK-Ortsverein Holle beigetreten. Und nun ging’s los.

Zunächst half sie beim Basteln für den Weihnachtsbasar, dann stieg sie beim Blutspenden in der Küche ein (2007 übernahm sie die Organisation dieses Bereichs), zweimal im Jahr engagierte sie sich bei den Kinderfahrten, sie organisierte einmal im Jahr das Sockenkaffee und sorgte natürlich mit einer Gruppe strickender Mitstreiterinnen dafür, dass immer genügend Socken zum Verkauf angeboten werden konnten. Seit einigen Jahren werden die Socken auf dem Holler Martini-Markt verkauft und erfreuen sich großer Beliebtheit.

Wichtig zu erwähnen ist auch ihre 28-jährige Vorstandstätigkeit. Von 1995 bis 2011 unterstützte sie zunächst Eva Sukop und später Sieglinde Deffner-Korrmann als Stellvertreterin. Danach gehörte sie von 2011 bis 2023 dem Vorstand als Beisitzerin an.

Aber ihr „liebstes Kind“ ist wahrscheinlich der Kaffeenachmittag in Holle. Dort stieg sie 1980 ein und

übernahm 1990 zusammen mit Elfriede Hemp die Organisation dieser Veranstaltung. Eine große Aufgabe, die sie bis zum heutigen Tag bewältigt. Aber mittlerweile muss sie keine vier Torten mehr backen – so wie früher, sondern nur noch eine. Um die anderen drei Torten kümmern sich ihre Mitstreiterinnen Sigrid Bräutigam, Eleonore Gelse und Helga Wittenberg. Sie muss auch nicht mehr die Teilnehmer selbst abholen, so wie sie das früher immer mit ihrem mittlerweile verstorbenen Mann Manfred erledigt hat. Dafür steht nun Armin Bräutigam zur Verfügung, der mit dem DRK-Fahrzeug durch die Ortschaft fährt und einige Teilnehmerinnen und Teilnehmer abholt und hinterher wieder nach Hause bringt.

Beim Kaffeenachmittag zeigt sich ihre Motivation für ihr ehrenamtliches Engagement am besten; denn sie möchte gern andere Menschen kennenlernen, ihnen helfen und sehen, dass das eigene Tun anderen Freude bereitet.

Das macht Elle Pietschmann für uns zur Ehrenamtlichen des Monats. *Sieglinde Deffner-Korrmann*

DRK-Ortsverein Holle war über die Weihnachtsfeiertage in Holle im Einsatz:

Jacke an und helfen

Wir alle beobachteten schon vor Weihnachten den Pegelstand der Innerste. Insofern war es nicht überraschend, als der Anruf vom Holler Bürgermeister mit der Bitte um Unterstützung kam. Auch wenn man das Haus mit Familienbesuch voll hat, so sieht man die Unterstützungsnotlage und macht alles, was geht, möglich. Ein Glück, dass sich hier immer Einsatzkräfte fanden, die genauso dachten und einfach da waren. So waren wir am 23. Dezember abends und Heiligabend morgens mit Brötchen- und Getränkeversorgung dabei. Dann dachten wir, die Lage beruhigt sich, aber es kam anders. Ab Mittag und am Abend waren wir erneut im Einsatz. Es galt Einsatzkräfte in Heersum und Holle (THW und Feuerwehr) zu versorgen. Hier kochte die Bereitschaft Bad Salzdetfurth eine Kartoffelsuppe und lieferte sie auch an.

Glücklicherweise übernahm an diesem heiligen Abend die Bereitschaft Störy den Dienst in Holle. Am ersten Weihnachtstag übernahmen wir wieder und kochten eine Gulaschsuppe für die Einsatzkräfte in Heersum. Und wieder sah es so aus, als ob sich die Lage in und um Holle beruhigt. Das änderte sich abends wieder. Nun kam der Einsatzzug unseres Kreisverbandes nach Holle, da man befürchtete, Bewohnerinnen und Bewohner evakuieren zu müssen. Zusätzlich waren ca. 200 Einsatzkräfte mit Essen und Trinken zu versorgen.

In der Schulsporthalle wurden Feldbetten etc. vorbereitet, parallel schaute man, wie man die Verpflegung hinbekommt. Am zweiten Weihnachtstag war die Hochwasserlage zwar angespannt aber stabil, sodass das Verpflegungsangebot wieder zurückgefahren und gegen Nachmittag ganz eingestellt wurde. Glücklicherweise kam es auch zu keinen Evakuierungen in Holle; denn inzwischen wurde unser Einsatzzug durch den Katastrophenschutz des Landkreises nach Schliekum beordert, da sich im Raum Sarstedt die Hochwasserlage extrem zuspitzte. Zum Glück wurden die Feldbetten, die wir in Schliekum aufbauten, nicht belegt. Auch dort ging alles soweit glimpflich ab.

Hannelore Lange, Inka Uthe und Maike Gückel halfen am zweiten Weihnachtsfeiertag die Feuerwehrkräfte vor Ort mit Verpflegung zu versorgen.

Mitglieder der Bereitschaft Holle waren am Abend des 23. Dezember im Verpflegungseinsatz.

Insgesamt klappte die Zusammenarbeit mit dem Einsatzstab in Holle, den Feuerwehren und allen anderen Beteiligten sehr gut. Auch die örtlichen Lebensmittelhändler machten es möglich, dass wir feiertags einkaufen konnten.

Der Einsatz in diesen Tagen forderte von jedem Ehrenamtlichen, egal von welcher Hilfsorganisation, das Ehrenamt mehr als sonst über die Familie und die eigene Bequemlichkeit zu stellen. Katastrophen halten sich leider nicht an Wunschtermine. Danke, dass Ihr an den Weihnachtstagen Eure Einsatzjacke angezogen habt, um anderen Personen in den Hochwasserlagen zu helfen. Das ist in keinem Fall selbstverständlich.

Sieglinde Deffner-Korrmann, Bereitschaftsleiterin des DRK Holle

Deutsches Rotes Kreuz
50 Jahre Ortsverein Holle e.V.
Menschen helfen Gesellschaft gestalten

Nach dem Einsatz ist vor dem Einsatz:

Ist doch Ehrensache – seien auch Sie zukünftig dabei

Die erschöpften Einsatzkräfte ruhen sich am zweiten Weihnachtsfeiertag morgens um 5 Uhr auf den aufgebauten Feldbettenaus.

Wer beim Hochwasser in Holle dabei war, der weiß, dass alle Einsatzkräfte von Feuerwehr, THW und DRK bis an ihre Belastungsgrenze gegangen sind. Auch wenn es motivierte Personen aus der Bevölkerung gab, die gerne geholfen hätten, so ist es in diesen Situationen schwierig, diese ungebundenen Helferinnen und Helfer zu koordinieren und einzubinden. Hier geht es um Kenntnisse von Strukturen, Material, Schutzkleidung, Vorschriften etc. Deshalb der Appell: nach dem Hochwasser ist vor dem nächsten Hochwasser – engagieren Sie sich ehrenamtlich in den genannten Organisationen und helfen Sie damit, die Situation für die vom Hochwasser betroffenen Bürgerinnen und Bürger erträglicher zu machen und auch die Einsatzkräfte zu entlasten.

Die Aufgaben des DRKs in diesen Situationen reichen von der Verpflegung der Einsatzkräfte – rund um die Uhr mit Kalt- und Warmgetränken und warmem und kaltem Essen – bis zum Einrichten von Betreuungsräumen bei Evakuierungen und der Versorgung der evakuierten Personen mit allen erforderlichen Materialien und Maßnahmen. Hier ist der DRK-Ortsverein Holle in den Einsatzzug des DRK-Kreisverbandes Hildesheim Marienburg eingebunden. Das bedeutet, dass das DRK Holle auch bei Einsätzen außerhalb von Holle angefordert werden kann. Ebenso kamen beim Hochwasser in Holle Einsatzkräfte aus Bad Salzdetfurth, Störy und Algermissen zum Einsatz.

Die Bereitschaft des DRK-Ortsvereins Holle würde sich sehr über weitere engagierte Männer und Frauen freuen, die hier unterstützen. Kontakt und weitere Informationen: S. Deffner-Korrmann, Tel: 05062 2474 oder per E-Mail: vorstand@ov-holle.drk.de.

Sieglinde Deffner-Korrmann

DRK-Ortsverein Holle bedankt sich bei den Deutschlehrerinnen und -lehrern:

Alle Jahre wieder – DANKE sagen

Von links: Sieglinde Deffner-Korrmann (DRK), Gunna Schiprowski, Monika Krüger, Renate Wegener, Heinz Lüpper, Helfried Paschold und Ute Witteczek.

Der DRK-Ortsverein Holle nutzte die Gelegenheit der Weihnachtsfeier des Deutschkurses, um sich bei den Deutschunterrichtenden für ihren außergewöhnlichen ehrenamtlichen Einsatz zu bedanken.

Seit dem Frühjahr 2022 finden in Holle Deutschkurse für geflüchtete Menschen statt. Anfangs waren es ausschließlich Ukrainer, mittlerweile nehmen auch Kolumbianer daran teil. Das Sprachangebot in Holle zeichnet sich dadurch aus, dass es dreimal pro Woche, in kleinen Gruppen und vor allem inhaltlich alltagsorientiert stattfindet. Zusätzlich findet zweimal pro Woche ein Angebot für die Kinder statt.

Dabei sind die Deutschlehrerinnen und Deutschlehrer sehr engagiert, kreativ und begleiten die betreuten Menschen auch über die Sprachvermittlung hinaus. Und das, obwohl bis auf Helfried Paschold niemand aus der Gruppe den Lehrerberuf gelernt hat.

Und wenn man dann noch weiß, dass diese fleißigen Menschen das alles unentgeltlich machen, keinerlei Aufwandsentschädigung erhalten, ist dieses meist im Verborgenen stattfindende Engagement noch mehr zu würdigen. Alle Ehrenamtlichen erhielten einen Tankgutschein und etwas Süßes.

Sieglinde Deffner-Korrmann

161 Jahre Rotes Kreuz – brauchen wir das Rote Kreuz heute noch?

Besuch einer Delegation des IKRK in Aleppo **Foto: Sana Tarabishi / IKRK**

Diese Frage muss mit einem ganz klaren JA beantwortet werden. Tatsächlich ist die Anzahl bewaffneter Konflikte und Kriege in den letzten Jahren und Jahrzehnten – nicht nur in Europa – angestiegen. Und hier erfüllt das Internationale Komitee vom Roten Kreuz (IKRK) mit Sitz in Genf eine sehr wichtige Aufgabe.

Das IKRK ist eine unparteiische, neutrale, unabhängige und tatsächlich private Vereinigung nach Schweizer Vereinsrecht. Es gilt als höchste Instanz im humanitären Völkerrecht und besitzt durch völkerrechtliche Verträge und andere Abkommen einen besonderen völkerrechtlichen Status sowie ein einzigartiges Maß an diplomatischer Immunität und Autonomie in seinem Wirken.

Gerade in den aktuellen Konflikten in der Ukraine und in Gaza ist das Wirken dieser Organisation von unschätzbarem Wert. Hier arbeitet das Internationale Komitee vom Roten Kreuz gemeinsam mit Partnern der Rotkreuz- und Rothalbmondbewegung im Einsatz, um die von bewaffneten Konflikten und Gewalt betroffenen Menschen zu schützen. Hier geht es vor allem um die humanitäre Hilfe (Nahrung, Zugang zu sauberem Wasser, Medikamenten- und Gesundheitsversorgung, Bildung u. a.).

Dabei achtet das IKRK auf die Einhaltung der Genfer Konventionen und des humanitären Völkerrechts. Die Genfer Konventionen sind eine Reihe von internationalen Abkommen, die den Schutz von Menschen in bewaffneten Konflikten regeln. Sie legen fest, dass Zivilpersonen und verwundete oder gefangene Soldaten humane Behandlung erhalten müssen. Die Konventionen verbieten auch Folter, grausame Behandlung und willkürliche Gewalt gegenüber Kriegsgefangenen. Ihr Ziel ist es, das Leiden in Kriegen zu verringern und grundlegende menschliche Rechte zu wahren.

Das IKRK ist dazu mit allen Konfliktparteien im Gespräch und bewertet den Konflikt selbst nicht, es stellt allein den Schutz der Menschen in den Mittelpunkt und hilft allen Menschen, unabhängig von Rasse, Religion, Geschlecht oder Hautfarbe.

In einigen Ländern, wie z. B. in Syrien, ist das Rote Kreuz eine der wenigen humanitären Organisationen, die den Menschen im ganzen Land helfen können.

Das IKRK hilft auch Inhaftierten, die im Zusammenhang mit bewaffneten Konflikten und anderen Situationen von Gewalt gefangen gehalten werden. Soweit möglich besucht das IKRK auch Menschen, die aus anderen Gründen inhaftiert sind, um gegebenenfalls deren Haftbedingungen zu verbessern. Dabei arbeitet das IKRK mit den Behörden zusammen und erwartet, dass diese die notwendigen Schritte zur Gewährleistung einer menschlichen Behandlung und humaner Haftbedingungen ergreifen. Um tatsächlich eine Verbesserung der Haftbedingungen zu erreichen, ist ein absolut vertraulicher Dialog mit den Behörden wichtig. Das ist ein wichtiger Grund, weshalb häufig so wenig von der Arbeit des Roten Kreuzes nach außen dringt.

Im aktuellen Gaza-Konflikt übernahm das IKRK eine neutrale Vermittlerrolle. So wurden Gefangene von einer Partei in Empfang genommen um sie dann auf der anderen Seite zu ihren Familien zurückbringen.

Weitere wichtige Aufgaben sind: Schutz und Unterstützung von Opfern sexueller Gewalt, Milderung der Folgen des Klimawandels, Schutz für Flüchtlinge und Asylsuchende, Zusammenführung von Familien die durch Konflikte oder Katastrophen getrennt wurden, Verbesserung der Sanitärversorgung und Umwelthygiene, sauberes Trinkwasser für alle Menschen und vieles andere mehr.

Zur Umsetzung der vielen Aufgaben stehen dem IKRK ca. 12.000 Mitarbeiter in über 100 Ländern zur Seite. Dabei wird das IKRK ausschließlich über freiwillige Zahlungen der Vertragsstaaten der Genfer Abkommen (Regierungen) und über öffentliche und private Zahlungen finanziert. In jedem Fall gut angelegtes Geld.

Sieglinde Deffner-Korrmann

→ St. Bernward Krankenhaus Hildesheim

Mobil bis ins hohe Alter

Unser zertifiziertes EndoProthetikZentrum bietet Gelenkersatz auf höchstem Niveau. Wir versorgen Sie stationär und ambulant – damit auch Sie wieder schmerzfrei durchs Leben gehen.

Treibestraße 9, 31134 Hildesheim, Telefon 05121 90-0
www.bernward-khs.de

St. Bernward Krankenhaus
Für Leib und Seele

Aus der Geschäftswelt ...

Feuerwehreinsätze beim Hochwasser:

Sparkasse sagt Danke und spendet 10.000 Euro

Hildesheim/Goslar/Peine. Die Hochwassersituation in den letzten Wochen hat zahlreiche Helferinnen und Helfer in Atem gehalten. In erster Linie sind hier natürlich die Feuerwehren zu nennen, die oft von einem Einsatzort zum nächsten gewechselt sind. Da sich die Lage seit einigen Tagen entspannt, können die Kameradinnen und Kameraden der Feuerwehren langsam aufatmen – wenn auch weiterhin Wachsamkeit angesagt ist.

In dieser Situation setzt die Sparkasse Hildesheim Goslar Peine ein deutliches Zeichen, um den Feuerwehren Danke zu sagen. Sie spendet an die Kreisfeuerwehrverbände Hildesheim, Goslar und Peine insgesamt 10.000 Euro. „Damit sagen wir Danke an alle diejenigen, die gerade über die Feiertage ihre Freizeit in den Dienst der Allgemeinheit gestellt haben. Das ist heutzutage keine Selbstverständlichkeit und verdient absolute Hochachtung. Was die Feuerwehren in unserer Region leisten, ist großartig“, sagt Steffen Lange, Vorstandsmitglied der Sparkasse Hildesheim Goslar Peine.

Das Geld ist dafür gedacht, z. B. Dankesfeiern für die beteiligten Feuerwehrleute zu finanzieren. Den Betrag von 10.000 Euro hat Steffen Lange am Montag bei einem gemeinsamen Treffen symbolisch an die drei Kreisbrandmeister Mathias Mörke (Hildesheim), Uwe Fricke (Goslar) und Rüdiger Ernst (Peine) übergeben.

Vorstandsmitglied Steffen Lange (Zweiter von links) mit den drei Kreisbrandmeistern (von links) Uwe Fricke (Goslar), Mathias Mörke (Hildesheim) und Rüdiger Ernst (Peine).

Die Idee, den Feuerwehren mit einer Spende Danke zu sagen, kam bei der Sparkasse sehr schnell auf. „Natürlich haben wir unter unseren Mitarbeitenden viele Ehrenamtliche – darunter auch Feuerwehrleute“, sagt Steffen Lange. Und da Hildesheims Kreisbrandmeister Mathias Mörke als Bereichsdirektor Marktfolge bei der Sparkasse tätig ist, konnte schnell und unbürokratisch geklärt werden, wie eine solche Spende am besten abgewickelt werden kann. „Uns geht es um mehr als Geld, nämlich auch um den Zusammenhalt in der Region. Uns als Vorstand macht es stolz, dass nicht nur die Sparkasse als Unternehmen für die Region da ist, sondern sich auch viele unserer Mitarbeitenden ehrenamtlich für die Region und ihre Menschen engagieren“, so Steffen Lange abschließend.

Jens Becker

Wohldenberger Landfrauen spenden für das KIK:

„Danke sagen und ETWAS an andere abgeben“

Fünfte und Sechste von links: Annette Oldeweme und Hannelore Samblebe.

Wohldenberg. Weihnachtsfeier bei den Wohldenberger Landfrauen. Danke sagen und ETWAS an andere abgeben – das war das Motto dieser Weihnachtsveranstaltung.

Gleich zu Beginn bedankte sich die 1. Vorsitzende Hannelore Samblebe bei allen Damen des Vereins, die tatkräftig beim Martinimarkt in Holle mitgeholfen hatten, sowohl als Kuchenbäckerinnen als auch beim Standdienst.

Als Gäste konnte sie neben den zahlreichen Vereinsmitgliedern auch drei Damen des KIK – Kind im Krankenhaus der Helios Klinik in Hildesheim – begrüßen.

Einen Teil des Erlöses des Kuchenverkaufs der Landfrauen auf dem Martinimarkt sollte an die verantwortlichen Damen des KIK als Spende übergeben werden. Hannelore Samblebe freute sich sehr, dass sie einen Betrag in Höhe von 1.000 Euro in Form eines Schecks überreichen konnte. Zu aller Damen Überraschung konnte der Betrag noch aufgestockt werden. Ein Restbestand aus einer Bastelkasse des Ortsvereins der Landfrauen Groß Elbe – ein Betrag über 240 Euro wurde ebenfalls an das KIK weitergegeben.

Die erste Vorsitzende des KIK, Frau Annette Oldeweme, bedankte sich mehrfach für diese großzügige Summe und gab einen kurzen Überblick über die Arbeit und die Aufgaben des KIKs, das sich ausschließlich über Spenden finanziert.

Den stimmungsvollen Ramen bildete weihnachtlicher Gesang der Frauen unter der Leitung von Frau Christina Bartels, heitere und besinnliche, teils aber auch nachdenkliche Geschichten, die von den Mitgliedern vorgetragen wurden.

Am Ende der Veranstaltung konnten Heidrun Schaab und Gabi Girschick die von den Landfrauen mit Spannung erwarteten neuen Jahresprogramme 2024 verteilen.

Heidrun Schaab

HOLLER NACHRICHTEN

Schalten Sie eine Anzeige in Ihrer Heimatzeitung und stehen Sie werbewirksam in der Öffentlichkeit.

Lassen Sie sich von unseren freundlichen Medienberaterinnen und Medienberatern kompetent beraten.

Ines Gremmel
Telefon: 05123 40627-14
E-Mail: ines.gremmel@gleitz-online.de

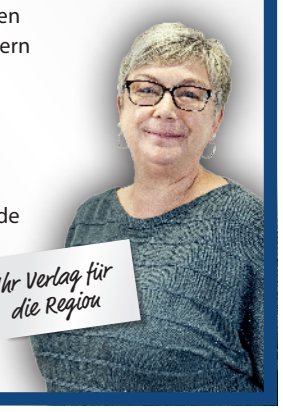

GLEITZ

TuS HOLLE-GRASDORF e.V.

WIR SIND DER TuS!
EINFACH AKTIV.

Die Fußballabteilung wünscht ein frohes neues Jahr

Ein ereignisreiches Jahr liegt hinter uns und wir blicken auf eine ganze Reihe Erfolge zurück.

Sowohl der Aufstieg unserer Herren-Mannschaft, als auch die gute Leistung unserer Ü40 versprechen eine positive Zukunft im Herrenbereich. Ganz nebenher wurde mit der Gründung einer Ü32-Mannschaft das Angebot in der Sparte Fußball erweitert.

Unsere Kids aus der G- und F-Jugend sorgten mit zahlreichen Toren und vielen siegreichen Turnieren und Spieltagen für Begeisterung bei den Zuschauern. Und damit nicht genug, durch den Schulterschluss mit dem SV RW Wohldenberg wurde der Grundstein für eine solide Zukunft im Juniorenbereich gelegt.

Auch wenn wir die jüngsten Erfolge noch feiern, bleibt keine Zeit zum Ausruhen. Im Jahr 2024 soll an die Leistungen des Vorjahres angeknüpft und das Angebot der Sparte Fußball weiter ausgebaut werden. Hierzu laden wir alle fußballinteressierten Kinder und Erwachsenen zu unseren Trainings herzlich ein.

Während der laufenden Hallensaison findet das gemeinsame Training der G-Jugend-Mannschaften des SV RW Wohldenberg und TuS Holle-Grasdorf immer montags von 16 bis 17.30 Uhr in der Mohldberghalle statt.

Das gemeinsame Training der F-Jugend-Mannschaften vom SV RW Wohldenberg und TuS Holle-Grasdorf findet donnerstags von 17 bis 18.30 Uhr ebenfalls in der Mohldberghalle statt.

Bei Interesse am Training mit den Herrenmannschaften stehen Ihnen die Ansprechpartner auf unserer Homepage www.tushollegrasdorf.de gerne zur Verfügung. *Nicholas Johnson*

„Endstation“ im Stadttheater Hildesheim:

Britischer Agententhriller mit doppeltem Boden

Hildesheim (r). Das intensive Kammerspiel beruht auf dem Buch des Bestsellerautors John le Carré, in der die Reise durch die Nacht zu einer Reflexion über das gelungene Leben und die richtigen Ziele wird.

Bevor John le Carré in den 1960er-Jahren durch seine Spionageromane bekannt wurde, arbeitete er in den 1950er-Jahren selbst für den MI5, den britischen Inlandsgeheimdienst, und den MI6, den britischen Auslandsgeheimdienst, als Secret Service Agent. Bekannt wurde er durch Romane und Drehbücher wie „Der Spion, der aus Kälte kam“, „Dame, König, As, Spion“ und „The Night Manager“. Das Drehbuch für den Spionagefilm „Endstation“ verfasste er 1973.

Regisseur Milan Pešl betont in seiner Inszenierung am tfn die psychologischen Ebenen des Stoffes und zeigt die Reise durch die Nacht als Rückblick auf das eigene Leben.

Auf der Handlungsebene treffen sich in einem Nachtzug zwischen London und Edinburgh ein Mathematiker und ein junger Geistlicher.

Ersterer arbeitet für das britische Atomwaffenprogramm und hat jahrzehntelang für die Sowjetunion spioniert. Sein sich harmlos gebendes Gegenüber verdächtigt er bald, ein Spion zu sein. So entspannt sich zwischen den beiden ein Schlagabtausch, in dem es schnell ums Ganze gehen wird.

Bühnenbildner Lars Linnhoff hat einen surrealistisch verzerrten Eisenbahnwaggon entworfen, der den Erinnerungen der Reisenden gleicht:

Den Linien ist nicht zu trauen, es gibt unvermutete Brüche und manches wird seltsam verzerrt. Regisseur Milan Pešl arbeitet heraus, was unter der Oberfläche der Agentengeschichte liegt: Die beiden Figuren ziehen auf ihrer nächtlichen Fahrt Bilanz und befinden sich in einer Welt zwischen Diesseits und Jenseits.

Martin Schwartengräber und Nina Carolin ziehen in diesem Stück alle Register und bringen die Dialoge in eindringlichem Spiel auf die Bühne. Ergänzt werden sie durch den Live-Musiker Marcel Rudert, der gemeinsam mit Regie und Schauspielenden dem Stück einen spezifischen Klang verleihen wird.

Die Premiere hat bereits stattgefunden. Die Tickets für alle darauffolgenden Aufführungen am **2.2., 20.2. und 11.3.**, erhalten Sie im service_center (Theaterstraße 6, 31141 Hildesheim), telefonisch unter 05121 1693 1693, per Mail über service@tfn-online.de und online unter: www.mein-theater.live *Eva Zink*

Schnuppertraining Geräturnen weiblich

Im Januar bieten wir allen turnbeigeisterten Mädchen der Jahrgänge 2017/2018/2019 dienstags von 15.15 bis 16.30 Uhr Schnupperstunden an.

Bei Interesse meldet Euch gerne bei Katja Winde unter 0152 55670609 an und Ihr erhaltet weitere Infos!

(Wichtig: Bitte Namen des Kindes sowie Geburtsdatum mit angeben.)

Euer Trainerteam Geräturnen

Rollwage
Gärtnerei & Floristik
Zur Rast 40
38271 Baddeckenstedt
Tel: 05345 229

AM 14. FEBRUAR IST VALENTINSTAG

Machen Sie Ihren Liebsten eine Freude. Bei uns finden Sie viele Geschenkideen.

Um Wartezeiten zu verringern, können Sie gerne telefonisch bei uns vorbestellen!

Miele
über 100 Jahre Erfahrung!

Küchenstudio & Möbeltischlerei

VORNKAHL

Unser Familienunternehmen freut sich, Ihnen einen Traum von Küche zu planen, mit dem Besten an hochwertigen Materialien, die es gibt. Granit Arbeitsplatten, hochwertiger Schichtstoff oder die Fronten aus Glas, Hochglanz Lack oder Massivholz. In unserem Meisterbetrieb zeigen Ihnen unsere Gesellen den Spaß an ihrem Beruf, auch die eigenen Monteure zeigen ihre ganze Erfahrung und die Passgenauigkeit. Das Wort Problem kennen sie nicht. So haben die drei Lehrlinge natürlich viel zu lernen.

Küchen
aus eigener Fertigung

ÖFFNUNGSZEITEN
Mo. - Fr. 9:00 - 13:00 Uhr
15:00 - 18:00 Uhr
Sa. 9:00 - 13:00 Uhr

KONTAKT
Tel. 051 23 - 40 90 662
01 76 - 40 33 31 82
www.vornkahl-kuechen.de

SONNTAGS SCHAUTAG: 9:00 - 13:00 UHR

Holler Allerlei
Michael Grassmüller
Marktstraße 19
31188 Holle
Tel.: 0 50 62 / 18 30
www.holler-allerlei.de
Mo. – Fr. 9.00 – 12.30 Uhr
Mo. Di. Do. Fr. 14.30 – 18.00 Uhr
Sa. 9.00 – 13.00 Uhr
• Änderung
• Reinigung
• Wäscherei
• Schreibwaren
• Bücher
• Basteln
• Wolle
• Geschenkideen
• Schuhreparatur
• DPD-/GLS-Shop
• und vieles mehr!

WOHNWAGEN-BODENBURG.DE / Groß Lafferde B1
HOBBY-REISEMOBILE & CARAVANS
250 PKW-ANHÄNGER

FINANZIERUNG & ANKAUF
INZAHLUNGNAHMEN
„Gebrauchte“ Wohnwagen mit Garantie!
Meisterwerkstatt mit eigener TÜV-Station
Telefon: 05174 800 880
Wir sind auf der „ABF“ – Halle 21
vom 31.01. bis 04.02.
HOBBY-Stand:
Hr.Tostmann/Hr. Stutzke
Geöffnet: Mo.–Fr. 9.00–17.00 Uhr
Sa. 9.00 – 13.00 Uhr

Czaikowski
Ihr erfahrener Steinmetz für Hildesheim und das Umland
Große Grabmalausstellung, individuelle Beratung
31188 Holle, Bahnhofstr. 11, Tel. 05062 528, Fax 05062 1007
www.Steinmetz-czaikowski.de mail: czaikowski-gmbh@t-online.de

Unsere Zeitungen online als E-Papers
Unsere Gemeindezeitungen, Broschüren sowie weitere Sonderpublikationen können Sie auch ganz bequem und kostenlos online lesen unter:
www.gleitz-online.de

Katholische Kirche, St. Andreas Sottrum voll besetzt:

Weihnachtskrippenandacht am Heiligen Abend

Sottrum. Die Weihnachtskrippenandacht am Heiligen Abend mit den kleinsten, kleinen und großen Kindern sowie mit Eltern und auch erwachsenen Gottesdienstbesuchern war sehr gut besucht.

Kerstin Jürgens und Ulrike Wolters hatten ein Krippenspiel eingeübt. Einige Akteure waren aus dem Kommunionkurs, jedoch waren auch alte Hasen dabei, die als kleine Kinder schon mitgespielt hatten. Natürlich konnten auch wieder kleine Kinder mitmachen und zwar als Engel verkleidet. Ulrike Wolters sorgte zu Anfang für Ruhe mit der bekannten Uhr, halb vier geschlagen hatte.

Doch dann kamen alle Andachtsbesucher erstmal in Bewegung. Drei Kinder (Lina Märtin, Lanaya Sommer und Talea Wolters) stimmten das bekannte Kinderkirchenlied „Einfach spitze“ an und brachten alle in Bewegung mit stampfen und klatschen. So sollte es auch weitergehen. Das erste Lied „Alle Jahre wieder“ stimmte nun alle auf „Christi Geburt“ mit dem Krippenspiel ein, das im Vorfeld eingeübt wurde.

Der Ausrufer (Jonas Linke) hatte einen deutlichen Auftritt, so dass alle erstmal ruhig waren. Dann folgten Maria (Lina Märtin) und Josef (Tammo Kolbe) mit der Herbergssuche, die auf eine Frau (Smilla Quitte) gekürzt war. Ansonsten gab es Orte mit Schildern, die Andachtsbesucher hielten und ausführten. Schon ging es weiter mit dem Hirtenlager mit den Hirten (Nele Kuttert, Magnus Müller, Lanaya Sommer, Thilo und Thore Wolters).

Der Engel (Talea Wolters) führte die kleine Engelschar an. Die Zwischentexte las Ulrike Wolters ein. Weihnachtlieder rundeten die einzelnen Szenen ab, die Frau Rössig, unsere Organistin, zum Teil begleitete. Eine Andacht mit Gebeten und Fürbitten rundete das Ganze ab. Das „Vater unser mit Gesten“ versammelte viele Kinder um den Altar, das fühlte sich für alle gut an. Das Jesuskind lag in der Krippe friedvoll.

Zum Abschluss konnte jeder zur Krippe gehen und für die Kinder gab es eine Kleinigkeit zum Mitnehmen. Zufriedene Gesichter machten sich auf den Heimweg. So konnte es in den Familien Heilig Abend werden.

Text: Kerstin Jürgens
Fotos: Christina Sommer

Feuerwehr Sottrum lud zur Jahreshauptversammlung ein:

2023 war ein sehr aktives Jahr

Sottrum. Am 13. Januar fand unsere Jahreshauptversammlung in der Gastwirtschaft Krumfuß statt. Nach der Begrüßung durch den Ortsbrandmeister Michael Kook wurde an die Verstorbenen des letzten Jahres, besonders an unseren im November verstorbenen aktiven Kameraden, gedacht. Anschließend wurden die verschiedenen Jahresberichte aus allen Abteilungen vorgetragen. Wieder konnte festgestellt werden, dass die Feuerwehr Sottrum im vergangenen Jahr sehr aktiv war, personell gut aufgestellt ist und Neuzugänge in allen Abteilungen verzeichnen konnte. Hierfür bedankte sich Michael Kook bei allen Kameraden für ihre Bereitschaft und bei den Diensthabenden für die Ausarbeitung der interessanten Dienste.

Anschließend standen Wahlen auf der Tagesordnung. Als Gerätewart 1 wurde Andre K. und als Gerätewart 2 Lars B. erneut gewählt. Als Schriftführer und Kassenwart scheidet Matthias B. nach 15 Jahren Amtszeit aus und stand für eine Wiederwahl nicht zur Verfügung. Das Amt bekleidet nun Thomas H. Als Kinderfeuerwehrwartin wurde Selina E. durch die Versammlung erneut gewählt.

Der Ortsbrandmeister bedankte sich für die langjährige gute Arbeit bei Matthias B. und überreichte ein Präsent. Der nächste Tagesordnungspunkt hieß Aufnahmen, Ehrungen und Beförderungen. Ronja A. wurde nach bestandener Truppmannausbildung als Feuerwehrfrau in die Feuerwehr Sottrum aufgenommen. Zum Oberfeuerwehrmann wurde Jan L. befördert. Der Gemeindebrandmeister Torsten Pietschmann zeichnete Andreas B. und Christopher B. für 25-jährige Mitgliedschaft in der Feuerwehr aus.

Die Grußworte an diesem Abend wurden überbracht von der Sottrumer-Ortsbürgermeisterin Ute Witteczek, dem Ortsvorsteher Henneckenrode Matthias Voß und vom Gemeindebrandmeister Torsten Pietschmann.

Am Ende wurden die Termine für das Jahr 2024 bekannt gegeben bevor es „guten Appetit“ hieß und eine Bildershow aus dem letzten Jahr die Aktivität Revue passieren ließ.

Text und Foto: Feuerwehr Sottrum

Kontaktieren Sie das Tierheim in Hildesheim:

Chap sucht ein Zuhause

Hildesheim. Das ist Chap. Chap ist im Februar 2016 geboren und ein Mops-Terrier-Mix. Er ist eines unserer Sorgenfellchen. Er kam 2021 das erste Mal zu uns ins Tierheim und hatte auch eine neue Familie gefunden, musste aber leider aus privaten Gründen wieder ins Tierheim zurück. Auch aus einer zweiten Vermittlung kam er wieder zurück und sucht nun ein neues Zuhause für seinen hoffentlich noch langen Lebensabend.

Chap ist ein recht eigenwilliger, kastrierter Rüde, den man lesen können muss. Sobald die Grenzen von Chap bekannt sind und respektiert werden, ist er ein toller Begleiter und Kuschel-Kumpane auf dem Sofa. Leider ist er aber körperlich nicht mehr der Fitteste, da er Knie- und Hüftprobleme hat. Seit seiner Kastration hat er leider auch etwas zugelegt, was aber mit einer ihm gerechten Auslastung und einer vernünftigen Diät im neuen Zuhause wieder gut in den Griff zu bekommen ist.

Chap ist ein lustiger, entspannter Geselle, der noch viel Spaß am Leben hat und dies auch braucht. Im Tierheim kann er es jedoch nicht in vollen Zügen genießen. Ein ruhiger ebenerdiger Haushalt ohne Kinder und mit erfahrenen Menschen wäre ideal für ihn.

Wenn Sie Chap kennenlernen möchten, melden Sie sich gerne im Tierheim Hildesheim unter der Telefonnummer: 05121 52734 oder unter der E-Mail-Adresse: info@tierschutz-hildesheim.de

Text: Silke Jürges

FUHRMANN MUNDSTOCK
Mein Reiseprofi

Nähere Infos zu diesen Reisen finden Sie hier

Exklusive Costa Kreuzfahrten ab/bis Hamburg

zu den schönsten Zielen Nordeuropas an Bord der Costa Favolosa

Norwegen von seiner schönsten Seite – mit der Costa Favolosa ab/bis Hamburg — 15 Tage

Hamburg – Måløy – Leknes – Nordkap – Tromsø – Trondheim – Ålesund – Olden – Vik-Sogn – Hamburg

AB-PREISE P. P. IN DER DOPPELKABINE	Innen 1	Außen (teilw. Sichteinschränkung)	Balkon 1
25.05. – 08.06.2024	€ 1.899,-	€ 2.649,-	€ 3.249,-
25.08. – 08.09.2024	€ 1.949,-	€ 2.649,-	€ 3.349,-

Beispielroute für die Abfahrt am 25.05.2024

Große Nordlandkreuzfahrt – Norwegen mit Nordkap – mit der Costa Favolosa ab/bis Hamburg — 15 bzw. 14 Tage

Hamburg – Måløy – Tromsø – Nordkap – Leknes – Bodø – Olden – Stavanger – Hamburg

AB-PREISE P. P. IN DER DOPPELKABINE	Innen 1	Außen (teilw. Sichteinschränkung)	Balkon 1
23.06. – 07.07.2024	€ 1.999,-	€ 2.749,-	€ 3.399,-
29.07. – 11.08.2024	€ 1.949,-	€ 2.599,-	€ 3.299,-

Beispielroute für die Abfahrt am 29.07.2024

Islands Natur trifft Scholttlands Kultur 1* – mit der Costa Favolosa ab/bis Hamburg — 16 Tage

Hamburg – South Queensferry – Seydisfjord – Akureyri – Isafjord – Grundafjord – Reykjavik – Lerwick – Invergordon – Hamburg

AB-PREISE P. P. IN DER DOPPELKABINE	Innen 1	Außen (teilw. Sichteinschränkung)	Balkon 1
08.06. – 23.06.2024	€ 2.149,-	€ 2.899,-	€ 3.549,-

Islands Natur trifft Scholttlands Kultur 2* – mit der Costa Favolosa ab/bis Hamburg — 15 Tage

Hamburg – Lerwick – Seydisfjord – Akureyri – Isafjord – Grundafjord – Reykjavik – Kirkwall – Invergordon – Newhaven – Hamburg

AB-PREISE P. P. IN DER DOPPELKABINE	Innen 1	Außen (teilw. Sichteinschränkung)	Balkon 1
11.08. – 25.08.2024	€ 2.049,-	€ 2.699,-	€ 3.399,-

Höhepunkte Islands, Grönlands & Schottlands* – mit der Costa Favolosa ab/bis Hamburg — 23 Tage

Hamburg – Seydisfjord – Akureyri – Isafjord – P. Christian Sund – Qaqortoq – Nuuk – Reykjavik – Kirkwall – Aberdeen – South Queensferry – Hamburg

AB-PREISE P. P. IN DER DOPPELKABINE	Innen 1	Außen (teilw. Sichteinschränkung)	Balkon 1
07.07. – 29.07.2024	€ 2.999,-	€ 4.199,-	€ 5.799,-

Schottland und Shetland intensiv* – mit der Costa Favolosa ab/bis Hamburg — 9 Tage

Hamburg – Lerwick – Invergordon – South Queensferry – Newcastle – Hamburg

AB-PREISE P. P. IN DER DOPPELKABINE	Innen 1	Außen (teilw. Sichteinschränkung)	Balkon 1
08.09. – 16.09.2024	€ 1.099,-	€ 1.499,-	€ 1.899,-

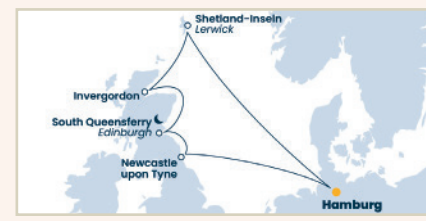

Herbstsonne an Westeuropas Küsten – mit der Costa Favolosa ab Hamburg/bis Savona inkl. Rückflug — 13 Tage

Hamburg – Zeebrugge – Le Havre – La Coruna – Leixoes – Lissabon – Cadiz – Barcelona – Marseille – Savona

AB-PREISE P. P. IN DER DOPPELKABINE	Innen 1	Außen (teilw. Sichteinschränkung)	Balkon 1
16.09. – 28.09.2024	€ 2.199,-	€ 2.799,-	€ 2.999,-

Inklusivleistungen: ✓ Transfer zum/ab Schiff ✓ Übernachtung in der gebuchten Kabinenkategorie ✓ Kreuzfahrt gemäß Routenbeschreibung ✓ Deutschsprachige Ansprechpartner an Bord ✓ Gepäcktransport bei Ein- und Ausschiffung ✓ Wahl der Tischzeit in den Hauptrestaurants (Verfügbarkeit vorausgesetzt) ✓ Alle Mahlzeiten im Haupt- und Buffetrestaurant, Spezialitätenrestaurants (Aufpreis) ✓ All inclusive Getränkepaket MY DRINKS ✓ Betreuung im Squok-Kinderclub für Kinder/Jugendliche von 3-17 Jahre ✓ Vielfältiges Unterhaltungsprogramm ✓ Nutzung des Fitnesscenters, der Pools und der Bibliothek ✓ Alle Hafensteuern, Gebühren, Trinkgeld/Serviceentgelt ✓ Fuhrmann Mundstock Reisbegleitung an Bord ab 20 Personen

Haustürabholung zubuchbar: 60,- € p.P.

BORDMANIFEST:
selbständige Online-Eingabe BORDMANIFEST inkl.
Bearbeitungsgebühr BORDMANIFEST 25,- € p.P.

Für die Buchung einer Hochseekreuzfahrt benötigen Sie eine gültige E-Mail-Adresse und eine Mobilnummer! - Limitiertes Kontingent! - Kreuzfahrten gemäß Routenverlauf (Änderungen vorbehalten!) - Druckfehler vorbehalten! - Einzelkabinen, 3./4. Bett und Kinder/Jugendl. auf Anfrage buchbar! Deutsche Staatsangehörige benötigen einen Reisepass* oder Personalausweis, der über das Reiseende hinaus noch mindestens 6 Monate gültig ist. Bitte beachten Sie auch, dass Sie alle Einreisebestimmungen der angefahrenen Häfen erfüllen müssen. Für die Einhaltung der Einreisebestimmungen ist jeder Gast selbst verantwortlich.

Buchung und Beratung unter 05302 - 920 200 oder in Ihrem Reisebüro

kreuzfahrten@fumu-reisen.de • www.fumu-reisen.de/hochseereisen

Veranstalter: Reisepartner Fuhrmann Mundstock international GmbH, Kurze Wanne 1, 38159 Vechelde-Wedtlenstedt • Es gelten die AGB des Reiseveranstalters.

– Anzeige –

Wir machen uns für Ihre Gesundheit stark!

www.helios-gesundheit.de/hildesheim

Helios
Klinikum Hildesheim

Helfende Hände für eine hoffnungsvolle Zukunft

Der kleine Jamal aus Afghanistan hat in seiner Heimat alle Finger verloren. Plastische Chirurgen am Helios Klinikum Hildesheim haben ihm in mehreren Operationen neue Greifhände geschaffen. Jetzt darf er nach Hause.

Feuer hat das Leben des 8-jährigen Jamal aus Afghanistan schon früh für immer verändert. Als Kleinkind zog er sich schwerste Verbrennungen an den Händen zu, verlor alle Finger. Zurück blieb nur noch die Mittelhand. Durch die verkohlte Haut und verkürzte Sehnen konnte er die Hand nicht mehr durchstrecken, sodass sein Handgelenk jahrelang gebeugt war. Ohne eine operative Korrektur hätte er nie eigenständig leben können. Da er in seiner Heimat nicht adäquat versorgt werden konnte, wandten sich seine Eltern an das Friedensdorf in Oberhausen. Von dort brachte man ihn in die Plastische Chirurgie des Helios Klinikum Hildesheim. Hier konnte ihm Chefarzt Nikolaus Unbehaun in vier aufwendigen Operationen helfen, seine Hände zukünftig wieder nutzen zu können. Nach über einem Jahr in Deutschland reist Jamal nun bald zurück zu seinen Eltern nach Afghanistan. Und kann seinen Namen selbst schreiben.

Im August 2022 wurde Jamal erstmals im Helios Klinikum Hildesheim stationär aufgenommen, es folgte der erste Eingriff an der rechten Hand. „Im ersten Schritt haben wir die Hand wieder aufgerichtet und mit Drähten gestützt, um eine erneute Beugung zu vermeiden. Die fehlende Haut haben wir als Volltransplantat aus der Leistengegend des Jungen entnommen“, berichtet Nikolaus Unbehaun, Chefarzt der Klinik für Plastische, Ästhetische und Handchirurgie. Nach der OP waren sechs Wochen Pause notwendig, die Jamal wieder im Friedensdorf verbrachte. Dann konnten Unbehaun und sein Team die Furche in der Mittelhand bilden, um die Greiffunktion herzustellen. „Dafür haben wir den Spalt zwischen den Mittelhandknochen freipräpariert und aufgedehnt. Die innenliegende Muskulatur wird dann genutzt, um Dinge greifen, drücken und festhalten zu können. Wichtig ist, dass die Hand umgehend trainiert wird. Das hat Jamal super gemacht und konnte schnell Fortschritte erzielen“, erläutert Unbehaun. Das gleiche Verfahren folgte ein halbes Jahr später an der linken Hand. Für die Methode der Handfurchenbildung zur Gewinnung der Greiffunktion benötigt der Operateur viel Erfahrung, um ein einwandfreies Ergebnis zu erzielen. Die hat Unbehaun, der seit 2010 in Hildesheim tätig ist. Vorher war er im Klinikum rechts der Isar in München, wo er unter anderem 2008 an der weltweit ersten beidseitigen Oberarmtransplantation beteiligt war.

Eingriff für die Menschenwürde

Der Unfallhergang, bei dem der kleine Junge seine schweren Verbrennungen erlitten hat, ist nicht bekannt. Es muss aber bereits im Kleinkindalter geschehen sein. „Wir gehen davon aus, dass Jamal 3 bis 4 Jahre alt war, als es passiert ist. Hätten wir ihn nicht operiert, hätte er sich ohne Hände nie allein anziehen oder zur Toilette gehen können. Es hat etwas mit Menschenwürde zu tun, ob ich Dinge allein kann oder immer Hilfe benötige“, betont der Chirurg. Die Kosten für die Behandlung übernimmt das Helios Klinikum Hildesheim.

Neben den Ärzt:innen und Pfleger:innen wurde Jamal während seiner Aufenthalte im Hildesheimer Klinikum durchgehend von Annette Oldeweme vom Arbeitskreis „Kind im Krankenhaus“ (KiK) betreut: „Wir haben die Kooperation mit dem Friedensdorf ja schon viele Jahre und ich kümmere mich vom ersten Tag an um die Kinder hier in Hildesheim. Wir können und wollen sie ja nicht nur in ihren Zimmern sich selbst überlassen. Deswegen spiele ich mit ihnen und begleite sie im Alltag. Das ist mir eine Herzensangelegenheit“, erzählt sie. Frau Oldeweme und das Team vom KiK kümmern sich sonst ehrenamtlich um kleine Patient:innen auf der Kinderstation, Besucherkinder oder auch Geschwisterkinder während Kursen der Elternschule. Jamals Behandlung in Hildesheim ist jetzt abgeschlossen. Zurzeit befindet er sich noch im Friedensdorf. Dort bleibt er, bis die letzten Wunden nach der Operation komplett verheilt sind. Da die Haut verbrannt war, heilt sie deutlich langsamer. Bald darf er aber nach fast anderthalb Jahren zurück zu seiner Familie nach Afghanistan. Mit seinen neuen Händen und der Aussicht auf ein menschenwürdiges Leben.

Tschüss Winter – Hallo Frühling!

Wir sind mit einem bunten Blumenstrauß voller Jobmöglichkeiten für dich da – in unserer Job Bar!

Du arbeitest im Pflege- oder Funktionsdienst und spielst mit dem Gedanken, dich beruflich zu verändern? Du interessierst dich für eine Ausbildung im Krankenhaus? Dann bist du in unserer Job Bar genau richtig!

Wir möchten dich in ungezwungener Atmosphäre in unserem Eastside Café im Ostend kennenlernen und tauschen uns über Jobmöglichkeiten in unserer Klinik aus. Unsere Kolleg:innen aus der Pflegedirektion, Stationsleitungen, Bildungszentrum, Personalabteilung und Recruiting stehen dir Frage und Antwort.

Mittwoch, 28. Februar 2024 | 16:00 – 18:00 Uhr
Eastside Café | Galgenbergblick 2 – 4 | 31135 Hildesheim

Eine Anmeldung ist nicht notwendig.
Komm einfach vorbei – wir freuen uns auf dich!
Bei Fragen wende dich gerne an uns unter
recruiting.hildesheim@helios-hesundheit.de

SV Rot-Weiß Wohldenberg führt Zukunftswerkstatt durch:

Vier konkrete Hauptthemen

Wohldenberg. Anfang Dezember hatte der neue Vorstand des SV Rot-Weiß Wohldenberg die Übungsleiter und Abteilungsleiter zu einem Workshop am Wohldenberg eingeladen. Begleitet und moderiert wurde die Veranstaltung von zwei Vereinsbetreuern vom Kreissportbund.

Nach einer kurzen Vorstellungsrunde haben sich die Anwesenden mit den Stärken und Potentialen des Vereins sowie mit den Strukturen beschäftigt. Zunächst antwortete jeder für sich, später dann zu zweit und schließlich wurde in Kleingruppen von drei Mitgliedern zu diesem Thema gearbeitet.

Herausgearbeitet wurden vier Themenschwerpunkte: Fußball, Gesundheitssport, Vorstand und Visionen 2028.

In den Gruppenarbeiten wurden unterschiedliche Ideen gesammelt, wie z. B. der Ausbau des Gesundheitssports, Qualifizierung der Übungsleiter, mehr Schiedsrichter im Fußball, der Bau eines Kunstrasenplatzes, Budgetierung der Sparten, 100-Jahr-Feier im Jahr 2026, usw..

Die Themen wurden dann nach einem Punktesystem bewertet: jeder Teilnehmer konnte drei Punkte vergeben. Diese konnte er entweder für ein Thema abgeben oder auf mehrere Themen verteilen.

Letztendlich haben sich vier konkrete Hauptthemen herauskristallisiert: • C-Platz bzw. Kunstrasenplatz; • Aus- und Weiterbildung der Übungsleiter und Schiedsrichter; • 100-Jahr-Feier (2026) und • Austausch Übungsleiter.

Dabei ist es nicht geblieben: die Gruppen haben dann auch noch Projektpläne und die ersten konkreten Schritte entwickelt (Wer/Was/Wann). Darauf kann nun aufgebaut werden.

Vielen Dank an alle Teilnehmer*innen für die Bereitschaft, mitzuwirken, für das Engagement und die tollen Ergebnisse.

Olaf Sandeck

Autohaus Meyer
Inh. Alexander Schultz e. K.
Ihre freie Werkstatt in Heersum
An der Bundesstraße 2-3
31188 Holle
05062/346
info@autohaus-meyer-heersum.de

Thomas Härtel
Elektromeister
Elektroinstallationen aller Art
• Elektroinstallation • Antennenanlagen
• Daten- und Kommunikationsnetze
Bahnhofstr. 45 · 31188 Holle · Tel. 0 50 62 / 4 12

EP:Fütterer
Electronic Partner
Meisterbetrieb für Elektrogeräte- u. Gebäudetechnik
Unsere Serviceleistungen:
• Elektrohausgeräte
• SAT- und TV-Anlagen
• Fachberatung, Ausstellung, Kundendienst
Service macht den Unterschied
31134 Hildesheim · Bahnhofsallee 12
Telefon (0 51 21) 1 24 02 · www.ep-fuetterer.de

myvoba.com
Sichern Sie sich attraktive Zinsen bevor es zu spät ist: myvoba MitgliederSparenPlus oder myvoba NeuZins.
Sparbrief myvoba MitgliederSparenPlus:
2 oder 3 Jahre Laufzeit
Anlagebetrag:
mind. 5.000 Euro max. 150.000 Euro
Zinssatz für 2 bzw. 3 Jahre: 3 % p. a.
Sparbrief myvoba NeuZins:
1 Jahr Laufzeit
Mindestanlage: 5.000 EUR
gilt nur für Gelder, die bisher nicht auf Konten bei der Volksbank eG angelegt wurden
Zinssatz 3 % p. a.
+ 0,5 % Bonus durch Hausbankmodell-Status Gold
Bodenständige Volksbank – abgehobener Zinssatz.
Interesse? Dann schauen Sie vorbei oder rufen Sie an: 05381 9177-0.
Volksbank eG
...mehr Werte für Menschen

potratz

Öffnungszeiten: Mo. – Sa. 7 – 20 Uhr
Marktcafé Holle: Mo. – Sa. 6.30 – 18.30 Uhr
Angebote gültig ab: Donnerstag, 25.01.2024

Aus unserer Fleisch- und Wurstabteilung — Bauerngut
Schweinekotelett
als Bratenstück oder in Scheiben, mager und dennoch saftig
1 kg
TOP-PREIS 5,99

Aus unserer Obst- und Gemüseabteilung
goldgelbe
Bananen
1 kg
TOP-PREIS 0,99

Hasseröder Pils
1 Ltr. = 1,01
+ 3,42 Pfand
24 x 0,33 l Kiste
TOP-PREIS 7,99

Aus unserer Fleisch- und Wurstabteilung — Bauerngut
Schweinelachsbraten
besonders zart und mager, der ideale Braten
1 kg
TOP-PREIS 6,99

Aus unserer Käseabteilung
Aus eigener Herstellung:
Radieschentopf
Frischkäsezubereitung, Doppelrahmstufe
100 g
TOP-PREIS 1,89

Dallmayr Prodomo
versch. Sorten, 1 kg = 10,98
MIT DER EDEKA-APP NUR 4,99 EURO!
500 g Packung
TOP-PREIS 5,49

Aus unserer Fleisch- und Wurstabteilung — Bauerngut
Bockwurst
in versch. Geschmacksvarianten, knackfrisch und lecker
100 g
TOP-PREIS 1,00

Aus unserem Marktcafé
Hausbrot
saftiges Weizenmischbrot, mild-aromatisch im Geschmack, 1kg = 4,18
600 g Laib
TOP-PREIS 2,50

Weihenstephan Butter
versch. Sorten, 1 kg = 6,36
250 g Packung
TOP-PREIS 1,59

JETZT NEU
FOLGEN SIE UNS AUF SOCIAL MEDIA
Facebook
EDEKA Potratz Holle
Instagram
edeka.potratz.holle

Gratis W-LAN in unserem Markt
Nutzen Sie unser Netz: Einfach kostenlos registrieren und lossurfen.

EDEKA App laden und sparen
Punkten Sie von Einkauf zu Einkauf und freuen Sie sich auf Gutscheine, Rabatt-Coupons, Rezepte, Überraschungen und Gewinnspiele.

Wir ♥ Lebensmittel.
Marktstraße 25 • 31188 Holle • Tel. 0 50 62 / 89 680

GLEITZ
Ihr Verlag für die Region

Gleitz-Leserreise

EXKLUSIVE SCHNUPPERKREUZFAHRT
NACH SOUTHAMPTON
INKLUSIVE SKAGEN

ERLEBEN SIE DIE BRANDNEUE
QUEEN ANNE

QUEEN ANNE
4 Tage / 11.7 bis 14.7.2024

3% RABATT
BEI BUCHUNG
BIS 15.02.2024
QUEEN ANNE, Pavillon Pool

Inklusive An- & Abreise

Kabinen zur Doppelbelegung	
2-Bett Innen (Smart Tarif)	ab 899,– €
2-Bett Außen (Smart Tarif)	ab 999,– €
2-Bett Balkon (Smart Tarif)	ab 1.049,– €
Kabinen zur Einzelbelegung	
2-Bett Innen (Smart Tarif)	ab 1.199,– €
2-Bett Außen (Smart Tarif)	ab 1.319,– €
2-Bett Balkon (Smart Tarif)	ab 1.399,– €

Preise gelten pro Person. 3./4. Bett sowie weitere Kabinenkategorien auf Anfrage buchbar!

Inklusivleistungen
✓ Haustürabholung & Transfer zum Schiff / ab Flughafen
✓ 3 x Übernachtung in der gebuchten Kabinenkategorie
✓ Vollpension an Bord (Frühstück, Mittag- und Abendessen, Afternoon-Tea, 24-Stunden-Kabinenservice und Buffetrestaurant)
✓ Getränkestationen zur 24-Stunden-Selbstbedienung mit Kaffee, Tee, Wasser und Säften
✓ Eine Flasche Sekt zur Begrüßung auf der Kabine
✓ Vielfältiges Unterhaltungsprogramm
✓ Nutzung des Fitness-Centers, der Pools und der Bibliothek
✓ Gepäckbeförderung bei Ein- und Ausschiffung
✓ Trinkgelder, Hafen- und Sicherheitsgebühren
✓ Transfer Schiff – Flughafen
✓ Rückflug London – Hannover
✓ Exklusiver Schiffsrundgang inkl. Sektempfang
✓ Fuhrmann Mundstock Reisebegleitung an Bord ab 20 Teilnehmern

Tag	Datum	Hafen	Ankunft	Abfahrt
1	11.7.24	Kiel, Deutschland – Einschiffung	–	18:00
2	12.7.24	Skagen, Dänemark	08:00	17:00
3	13.7.24	Erholung auf See	–	–
4	14.7.24	Southampton, England – Ausschiffung Transfer Schiff – Flughafen Rückflug London – Hannover	06:00	–

Änderungen vorbehalten. Landausflüge nicht im Reisepreis enthalten. Zeitangaben ohne Gewähr.

QUEEN ANNE, Bsp-Kabine Balkon

QUEEN ANNE, Golden Lion Pub

Buchbar bis 29.2.2024. Limitiertes Kontingent! Für diese Reise benötigen deutsche Staatsbürger*Innen einen gültigen Reisepass, der nach Reiseende noch mindestens 6 Monate gültig ist. Minderjährige benötigen ein eigenes Ausweisdokument mit gleicher Gültigkeit. Für die Buchung einer Hochseekreuzfahrt benötigen Sie weiterhin eine gültige E-Mail-Adresse und eine Mobilnummer! Kreuzfahrten gemäß Routenverlauf (Änderungen vorbehalten!) – Druckfehler vorbehalten! Preise zum Zeitpunkt der Drucklegung. Änderungen vorbehalten!
Veranstalter: Reisepartner Fuhrmann Mundstock international GmbH, Kurze Wanne 1, 38159 Vechelde-Wedtlenstedt.
Es gelten die AGB's des Veranstalters.

FUHRMANN MUNDSTOCK
Mein Reiseprofi

Buchung und Beratung unter:
05302 – 920 210
kreuzfahrten@fumu-reisen.de
https://www.fumu-reisen.de/partnerreisen-gleitz-verlag/